



แผนส่งเสริมการท่องเที่ยว
เทศบาลนครตรัง (พ.ศ. ๒๕๖๑)



จัดทำโดย
งานส่งเสริมการท่องเที่ยว ฝ่ายอำนวยการ
สำนักปลัดเทศบาล เทศบาลนครตรัง
อำเภอเมือง จังหวัดตรัง

คำนำ

ปัจจุบันการท่องเที่ยวมีบทบาทสำคัญยิ่งต่อการพัฒนาเศรษฐกิจของประเทศ องค์การการท่องเที่ยวโลกได้พยากรณ์ว่าในปี พ.ศ. ๒๕๖๓ จะมีนักท่องเที่ยวท่องเที่ยวระหว่างประเทศถึง ๑,๖๐๐ ล้านคน ในประเทศที่กำลังพัฒนาคาดว่าจะมีอัตราเพิ่มขึ้นร้อยละ ๔ ต่อปี ประเทศไทยมีนโยบายที่มุ่งเน้นและส่งเสริมให้การท่องเที่ยวเป็นเครื่องมือสำคัญในการพัฒนาประเทศ ซึ่งเป็นอุตสาหกรรมที่สร้างงาน สร้างรายได้ให้ท้องถิ่นและประเทศอย่างมหาศาล (เทิดชาย ช่วยบำรุง, ๒๕๕๒)

งานส่งเสริมการท่องเที่ยว เทศบาลนครตรังจัดทำแผนส่งเสริมการท่องเที่ยวประจำปีงบประมาณ ๒๕๖๒ - ๒๕๖๔ เป็นการจัดทำแผนระยะสั้น เพื่อสอดคล้องกับยุทธศาสตร์การพัฒนาของเทศบาลนครตรัง ตามอำนาจหน้าที่ที่ได้รับไว้ในพระราชบัญญัติกำหนดแผนและขั้นตอนการกระจายอำนาจให้แก่องค์กรปกครองส่วนท้องถิ่น พ.ศ. ๒๕๔๒ มาตรา ๑๖ ให้เทศบาลจัดทำแผนพัฒนาท้องถิ่นของตนเอง ประกอบด้วยแผนการกระจายอำนาจให้แก่องค์กรปกครองส่วนท้องถิ่น พ.ศ. ๒๕๔๓ ขอ ๖.๕.๔ กำหนดให้องค์กรปกครองส่วนท้องถิ่น ต้องจัดทำยุทธศาสตร์การพัฒนาท้องถิ่นของตนเองในระยะปานกลางถึงระยะยาว เพื่อให้ทราบทิศทางและความต้องการพัฒนาในอนาคต โดยให้ประชาชนและภาคประชาสังคมเข้ามามีส่วนร่วมในการกำหนดวิสัยทัศน์และยุทธศาสตร์ การติดตามประเมินผลการพัฒนาท้องถิ่น เพื่อให้กระบวนการวางแผนของท้องถิ่น สอดคล้องกับความต้องการของประชาชนในพื้นที่ เพื่อให้การวางแผนยุทธศาสตร์การพัฒนาถูกนำไปใช้ปฏิบัติจริง

งานส่งเสริมการท่องเที่ยว
สำนักปลัดเทศบาล
เทศบาลนครตรัง

สารบัญ

	หน้า
บทที่ ๑ สภาพทั่วไปและข้อมูลพื้นฐาน.....	๑
ข้อมูลด้านสภาพทั่วไปและโครงสร้างพื้นฐานของเทศบาล	๑
ประวัติความเป็นมาของเทศบาลนครตั้ง	๑
ที่ตั้ง	๑
ลักษณะภูมิประเทศ	๑
ด้านการเมือง/การปกครอง.....	๓
สภาพทางสังคม	๖
ระบบบริการพื้นฐาน	๗
ระบบเศรษฐกิจ.....	๙
เศรษฐกิจพอเพียงท้องถิ่น	๑๐
ศาสนา ประเพณี วัฒนธรรม และการท่องเที่ยว	๑๐
การป้องกันและบรรเทาสาธารณภัย	๑๑
การกำจัดขยะมูลฝอย สิ่งปฏิกูล	๑๒
จุดยืนทางยุทธศาสตร์ (Positioning) ของเทศบาลนครตั้ง	๓
บทที่ ๒ ยุทธศาสตร์เพื่อการพัฒนา	๑๐
แผนยุทธศาสตร์ชาติ ๒๐ ปี.....	๑๔
แผนพัฒนาเศรษฐกิจและสังคมแห่งชาติ ฉบับที่ ๑๒ (พ.ศ. ๒๕๖๐ - ๒๕๖๔)	๑๗
แผนพัฒนาภาค/แผนพัฒนากลุ่มจังหวัด/แผนพัฒนาจังหวัด	๑๙
ยุทธศาสตร์การพัฒนาขององค์กรปกครองส่วนท้องถิ่นในเขตจังหวัด	๒๑
ความเชื่อมโยงของยุทธศาสตร์	๒๑
นโยบายของผู้บริหารเทศบาลนครตั้ง	๒๒
บทที่ ๓ แผนส่งเสริมการท่องเที่ยวเทศบาลนครตั้ง	๒๘
แผนงานการศาสนาวัฒนธรรมและนันทนาการ	๒๘

บทที่ ๑

สภาพทั่วไปและข้อมูลพื้นฐาน

ข้อมูลด้านสภาพทั่วไปและโครงสร้างพื้นฐานของเทศบาลนครตรัง

๑. ประวัติความเป็นมาของเทศบาลนครตรัง

เดิมเทศบาลนครตรัง เป็นองค์กรปกครองส่วนท้องถิ่นในรูปแบบสุขาภิบาล ซึ่งสุขาภิบาลจังหวัดตรัง ได้ถูกจัดตั้งขึ้นในปี พ.ศ. ๒๔๗๔ สมัยรัชกาลที่ ๗ ต่อมาเมื่อมีพระราชบัญญัติระเบียบเทศบาล พ.ศ. ๒๔๗๖ สุขาภิบาลจังหวัดตรัง ได้รับการยกฐานะเป็นเทศบาลเมืองตรัง เมื่อวันที่ ๑๐ ธันวาคม พ.ศ. ๒๔๗๖ ตามพระราชกฤษฎีกาจัดตั้งเทศบาลเมืองตรัง โดยได้ประกาศในราชกิจจานุเบกษา ลงวันที่ ๑๐ ธันวาคม พ.ศ. ๒๔๗๘ เทศบาลเมืองตรังได้เปิดดำเนินการครั้งแรกโดยใช้ที่ทำการสุขาภิบาลจังหวัดตรังเป็นสำนักงาน ตั้งอยู่ถนนวิเศษกุล ตำบลทับเที่ยง อำเภอเมือง จังหวัดตรัง มีพื้นที่รับผิดชอบ ทั้งสิ้น ๖.๘๖ ตารางกิโลเมตร และในปี พ.ศ. ๒๔๘๔ เทศบาลได้ทำการก่อสร้างอาคารสำนักงานเทศบาลเมืองตรังขึ้นมาใหม่ในที่เดิมโดยสร้างเป็นอาคารไม้ชั้นเดียวแล้วดำเนินการเรื่อยมา จากนั้นในปี พ.ศ. ๒๕๑๑ เทศบาลได้มีการขยายอาณาเขตเทศบาลออกไปอีก ๗.๙๑ ตารางกิโลเมตร เมื่อวันที่ ๒๔ กันยายน พ.ศ. ๒๕๑๑ รวมพื้นที่รับผิดชอบทั้งสิ้น ๑๔.๗๗ ตารางกิโลเมตร จากนั้นการบริหารกิจการเทศบาลนับวันเจริญขึ้นตลอดเวลา ประกอบกับอาคารสำนักงานเทศบาลเดิมสภาพคับแคบและทรุดโทรม สมควรที่ขยับขยายสำนักงานให้กว้างขวางขึ้นเพื่อความสะดวกในการปฏิบัติงานและเป็นที่เชิดหน้าชูตาแก่ท้องถิ่น จึงได้ทำการก่อสร้างสำนักงานเทศบาลชั้นใหม่ โดยขออนุมัติกู้เงินจากกองทุนส่งเสริมกิจการเทศบาล เป็นจำนวนเงิน ๗,๙๘๐,๐๐๐ บาท เพื่อใช้เป็นค่าก่อสร้างสำนักงานเทศบาลหลังใหม่ ซึ่งมีลักษณะเป็นตึก ๓ ชั้น ทรงไทย ก่อสร้างเสร็จเมื่อวันที่ ๕ เมษายน พ.ศ. ๒๕๒๑ และได้ทำพิธีเปิดดำเนินการมาตั้งแต่วันที่ ๑๒ มกราคม พ.ศ. ๒๕๒๒ เทศบาลนครตรังได้รับการประกาศให้เป็นเทศบาลนครตรัง ซึ่งประกาศในราชกิจจานุเบกษานับกฤษฎีกาเล่ม ๑๑๖ ตอนที่ ๑๑๐ ก เมื่อวันที่ ๑๐ พฤศจิกายน พ.ศ. ๒๕๔๒ และมีผลใช้บังคับตั้งแต่วันที่ ๑๑ พฤศจิกายน พ.ศ. ๒๕๔๒ โดยมีดวงตราสัญลักษณ์ของเทศบาลนครตรังเป็นรูปพระอาทิตย์ ทะเล และนางฟ้าถือดวงแก้ว เพราะชื่อของท้องที่ คือ ตรัง หมายความว่า รุ่งอรุณ และตรังเป็นจังหวัดหนึ่งที่อยู่ติดกับฝั่งทะเลด้านตะวันตก นางฟ้าถือดวงแก้ว หมายถึง ความเจริญรุ่งเรืองและสุขสมบูรณ์ของประชาชนในท้องถิ่น

๒. ที่ตั้ง

สำนักงานเทศบาลนครตรัง ตั้งอยู่เลขที่ ๑๐๓ ถนนวิเศษกุล ตำบลทับเที่ยง อำเภอเมืองตรัง จังหวัดตรัง

๓. ลักษณะภูมิประเทศ

สภาพพื้นที่ส่วนใหญ่โดยทั่วไปเป็นเนินสูงๆ ต่ำๆ ตั้งอยู่ในเขตพื้นที่ตำบลทับเที่ยง มีพื้นที่รับผิดชอบ ๑๔.๗๗ ตารางกิโลเมตร ระยะห่างจากที่ตั้งจังหวัด ประมาณ ๕๐ เมตร

ทิศเหนือ	จด	ตำบลนาตาล่วง	อำเภอเมือง	จังหวัดตรัง
ทิศใต้	จด	ตำบลโคกหล่อ	อำเภอเมือง	จังหวัดตรัง
ทิศตะวันออก	จด	ตำบลบ้านโพธิ์	อำเภอเมือง	จังหวัดตรัง
ทิศตะวันตก	จด	ตำบลบางรัก	อำเภอเมือง	จังหวัดตรัง

๓.๑ ลักษณะอากาศโดยทั่วไป

โดยเหตุที่ว่า ที่ตั้งทางภูมิศาสตร์ของจังหวัดตรัง ตั้งอยู่ทางฝั่งทะเลทางด้านตะวันตกก่อนไปทางใต้ของภาคใต้ เมื่อลมมรสุมตะวันตกเฉียงใต้ ซึ่งเป็นลมร้อนชื้นจากมหาสมุทรอินเดียพัดผ่าน จึงได้รับอิทธิพลจากลมนี้อย่างเต็มที่ตั้งแต่เดือนพฤษภาคม ถึงเดือนตุลาคม ฉะนั้นในช่วงเวลาข้างต้น จังหวัดตรังจึงมีฝนตกชุกมาก และเมื่อมรสุมนี้อ่อนกำลังลงก็จะมีมรสุมตะวันออกเฉียงเหนือจากประเทศจีนพัดเข้ามาแทนที่ เนื่องจากจังหวัดตรังอยู่ทางด้านปลายลม จึงได้รับอิทธิพลจากลมมรสุมนี้ไม่มากนัก แต่อย่างไรก็ตาม ตอนต้นของฤดูมรสุมนี้ คือในเดือนตุลาคมและเดือนพฤศจิกายนก็ยังมีฝนตกชุกอยู่ หลังจากนั้นไปฝนก็จะเริ่มลดน้อยลงตามลำดับ

๓.๒ ฤดูกาล

ฤดูกาลของจังหวัดตรัง แบ่งตามลักษณะ ตามอากาศของประเทศไทย ได้เป็น ๒ ฤดู

๑) ฤดูร้อน เริ่มตั้งแต่กลางกุมภาพันธ์ถึงเดือนพฤษภาคม ระยะเวลานี้เป็นช่วงว่างของลมมรสุม หลังจากนั้นสิ้นสุดฤดูมรสุมตะวันออกเฉียงเหนือ หรือฤดูหนาวแล้ว อากาศจะเริ่มร้อนและจะร้อนจัดในเดือนมีนาคมและเมษายน แต่ไม่ร้อนมากนัก เนื่องจากภูมิประเทศเป็นคาบสมุทร อยู่ใกล้ทะเล ใต้น้ำจากทะเลทำให้อากาศคลายความร้อนลงมาก

๒) ฤดูฝน เริ่มตั้งแต่กลางเดือนพฤษภาคมถึงเดือนกุมภาพันธ์ เป็นช่วงที่มรสุมทางตะวันตกเฉียงใต้ ซึ่งเป็นลมร้อนและชื้นจากมหาสมุทรอินเดียพัดปกคลุมภาคใต้เป็นระยะๆอีกด้วย ทำให้มีฝนตกมาก ฝนสูงสุดอยู่ในเดือนกันยายน

๓.๓ อุณหภูมิ

เนื่องจากจังหวัดตรังอยู่ในคาบสมุทรที่เป็นแหลมยื่นออกไปในทะเล จึงได้รับลมมรสุมอย่างเต็มที่ คือมรสุมตะวันตกเฉียงใต้จากมหาสมุทรอินเดีย และมรสุมตะวันออกเฉียงเหนือจากทะเลจีนใต้และอ่าวไทย ทำให้ได้รับไอน้ำและความชุ่มชื้นมาก อุณหภูมิโดยเฉลี่ยไม่สูงมากนัก และอากาศไม่ร้อนนักในฤดูร้อน อากาศจะอุ่นในช่วงฤดูฝน ส่วนฤดูหนาวอากาศจะเย็นบางครั้ง อุณหภูมิเฉลี่ยตลอดปีประมาณ ๒๙.๑ องศาเซลเซียส เดือนมีนาคมเป็นเดือนที่มีอากาศร้อนจัดที่สุด

๓.๔ ความชื้นสัมพัทธ์

ความชื้นสัมพัทธ์กับมวลอากาศและอิทธิพลของลมมรสุมเป็นสำคัญตลอดทั้งปี ดังนั้นจังหวัดตรังจึงมีความชื้นสัมพัทธ์ค่อนข้างสูง เนื่องจากได้รับอิทธิพลจากลมมรสุมทั้งสองฤดูอย่างเต็มที่ มรสุมทั้งสองนี้ได้พัดผ่านทะเลและมหาสมุทร จึงได้พาเอาไอน้ำและความชุ่มชื้นมาด้วย ทำให้บริเวณจังหวัดตรัง มีความชุ่มชื้นและความชื้นสัมพัทธ์สูงเป็นเวลานาน

๓.๕ ปริมาณน้ำฝน

ตรังเป็นจังหวัดที่มีฝนตกในเกณฑ์แล้งเมื่อเทียบกับจังหวัดอื่นๆในภาคใต้ฝั่งตะวันตกด้วยกัน เนื่องจากจังหวัดตรังอยู่ด้านฝั่งตะวันตกของภาคใต้จึงได้รับลมมรสุมตะวันตกเฉียงใต้อย่างเต็มที่ ปริมาณน้ำฝนในฤดูมรสุมนี้จึงมีมาก แต่ได้รับมรสุมตะวันออกเฉียงเหนือน้อย

(ที่มา : รายงานสถิติจังหวัด ปี ๕๘ สำนักงานสถิติจังหวัดตรัง)

๔. ด้านการเมือง/การปกครอง

๔.๑ เขตการปกครอง

ลำดับที่	ชื่อชุมชน	ลำดับที่	ชื่อชุมชน	ลำดับที่	ชื่อชุมชน
๑	บ้านหนองยวน ๑	๒๓	บ้านโพธิ์ ๑	๔๕	ศรีตรัง ๕
๒	บ้านหนองยวน ๒	๒๔	บ้านโพธิ์ ๒	๔๖	ศรีตรัง ๖
๓	บ้านหนองยวน ๓	๒๕	โคกชัน ๑	๔๗	โป๊ะเซ้ง ๑
๔	บ้านหนองยวน ๔	๒๖	โคกชัน ๒	๔๘	โป๊ะเซ้ง ๒
๕	บางรัก ๑	๒๗	โคกชัน ๓	๔๙	วังตอ ๑
๖	บางรัก ๒	๒๘	สวนจันทร์ ๑	๕๐	วังตอ ๒
๗	บางรัก ๓	๒๙	สวนจันทร์ ๒	๕๑	ท้ายพรุ
๘	บางรัก ๔	๓๐	สวนจันทร์ ๓	๕๒	หลังสนามกีฬา
๙	หนองปรือ	๓๑	สวนจันทร์ ๔	๕๓	วิเศษกุล ๑
๑๐	วัดกุฎยาราม ๑	๓๒	หลังควนหาญ ๑	๕๔	วิเศษกุล ๒
๑๑	วัดกุฎยาราม ๒	๓๓	หลังควนหาญ ๒	๕๕	วิเศษกุล ๓
๑๒	วัดกุฎยาราม ๓	๓๔	ควนชัน ๑	๕๖	วิเศษกุล ๔
๑๓	วัดกุฎยาราม ๔	๓๕	ควนชัน ๒	๕๗	ตรอกปลา ๑
๑๔	วัดกุฎยาราม ๕	๓๖	ควนชัน ๓	๕๘	ตรอกปลา ๒
๑๕	ท่ากลาง ๑	๓๗	ควนขนุน	๕๙	ตรอกปลา ๓
๑๖	ท่ากลาง ๒	๓๘	โคกยูง	๖๐	ย่านการค้า ๑
๑๗	ท่าจีน	๓๙	สรรพยากร ๑	๖๑	ย่านการค้า ๒
๑๘	น้ำผุด	๔๐	สรรพยากร ๒	๖๒	ย่านการค้า ๓
๑๙	นาตาล่วง ๑	๔๑	ศรีตรัง ๑	๖๓	ย่านการค้า ๔
๒๐	นาตาล่วง ๒	๔๒	ศรีตรัง ๒	๖๔	ต้นสมอ
๒๑	กะพังสุรินทร์ ๑	๔๓	ศรีตรัง ๓	๖๕	คลองน้ำเจ็ด ๑
๒๒	กะพังสุรินทร์ ๒	๔๔	ศรีตรัง ๔	๖๖	คลองน้ำเจ็ด ๒

(ที่มา : กองสวัสดิการสังคม เทศบาลนครตรัง)

๔.๒ เขตการเลือกตั้ง

เทศบาลนครตรัง แบ่งชุมชน ออกเป็น ๔ เขตการเลือกตั้ง ดังนี้

ลำดับที่	ชื่อชุมชน	ลำดับที่	ชื่อชุมชน
เขต ๑		เขต ๓	
๑	บ้านหนองยวน ๑	๓๓	ควนชัน
๒	บ้านหนองยวน ๒	๓๔	ควนขนุน
๓	บ้านหนองยวน ๓	๓๕	โคกยูง
๔	บ้านหนองยวน ๔	๓๖	สรรพยากร
๕	บางรัก ๑	๓๗	ศรีตรัง ๑
๖	บางรัก ๒	๓๘	ศรีตรัง ๒

ลำดับที่	ชื่อชุมชน	ลำดับที่	ชื่อชุมชน
๗	บางรัก ๓	๓๙	ศรีตรัง ๓
๘	บางรัก ๔	๔๐	ศรีตรัง ๔
๙	หนองปรือ	๔๑	ศรีตรัง ๕
๑๐	ท่ากลาง ๑	๔๒	ศรีตรัง ๖
๑๑	ท่ากลาง ๒	เขต ๔	
๑๒	ท่าจีน	๔๓	โป๊ะเซ่ง ๑
๑๓	น้ำผุด	๔๔	โป๊ะเซ่ง ๒
๑๔	นาตาล่วง ๑	๔๕	วังตอ ๑
๑๕	นาตาล่วง ๒	๔๖	วังตอ ๒
๑๖	วัดกุฎยาราม ๑	๔๗	ท้ายพรุ
๑๗	วัดกุฎยาราม ๒	๔๘	หลังสนามกีฬา
๑๘	วัดกุฎยาราม ๓	๔๙	วิเศษกุล ๑
๑๙	วัดกุฎยาราม ๔	๕๐	วิเศษกุล ๒
๒๐	วัดกุฎยาราม ๕	๕๑	วิเศษกุล ๓
เขต ๒		๕๒	วิเศษกุล ๔
๒๑	กะพังสุรินทร์ ๑	๕๓	ตรอกปลา ๑
๒๒	กะพังสุรินทร์ ๒	๕๔	ตรอกปลา ๒
๒๓	บ้านโพธิ์ ๑	๕๕	ตรอกปลา ๓
๒๔	บ้านโพธิ์ ๒	๕๖	ย่านการค้า ๑
๒๕	โคกขันธ์ ๑	๕๗	ย่านการค้า ๒
๒๖	โคกขันธ์ ๒	๕๘	ย่านการค้า ๓
๒๗	โคกขันธ์ ๓	๕๙	ย่านการค้า ๔
๒๘	สวนจันทน์ ๑	๖๐	ต้นสมอ
๒๙	สวนจันทน์ ๒	๖๑	คลองน้ำเจ็ด ๑
๓๐	สวนจันทน์ ๓	๖๒	คลองน้ำเจ็ด ๒
๓๑	สวนจันทน์ ๔		
๓๒	หลังควนหาญ ๑		
๓๓	หลังควนหาญ ๒		

๔.๓ ประชากร

ข้อมูลเกี่ยวกับจำนวนประชากร

รายการ	ปี ๒๕๕๗	ปี ๒๕๕๘	ปี ๒๕๕๙
บ้าน (ครัวเรือน)	๒๓,๙๘๓	๒๔,๕๐๔	๒๔,๗๑๙
ประชากรชาย (คน)	๒๘,๒๓๑	๒๗,๙๓๐	๒๗,๗๗๑
ประชากรหญิง (คน)	๓๒,๒๗๘	๓๒,๐๓๙	๓๑,๗๘๔
รวมประชากร (คน)	๖๐,๕๐๙	๕๙,๙๖๙	๕๙,๕๕๕

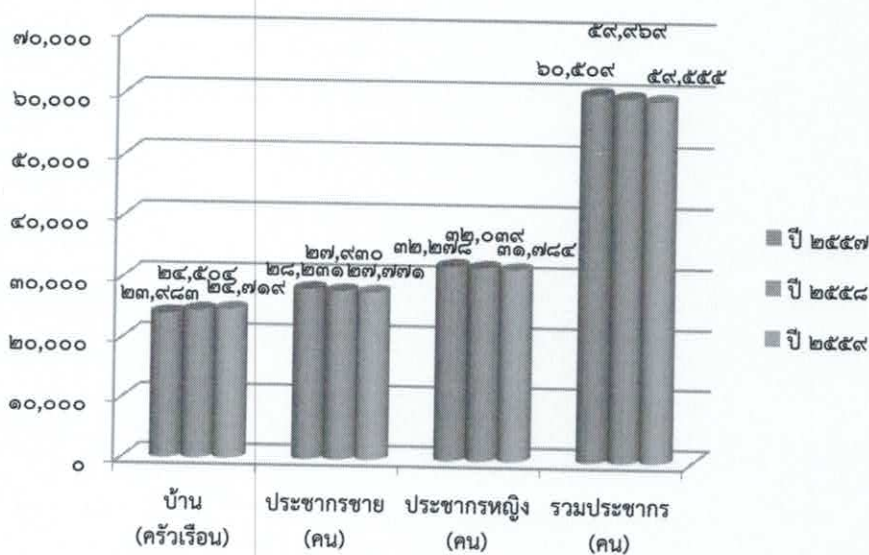

ช่วงอายุและจำนวนประชากร ในปี พ.ศ. ๒๕๕๙ ดังนี้

รายการ	ชาย (คน)	หญิง (คน)	รวม
๑. ผู้มีสิทธิเลือกตั้ง ๑๘ ปีขึ้นไป	๑๙,๕๗๐	๒๓,๘๓๖	๔๓,๔๐๖
๒. ประชากรวัยเด็ก (๐-๑๕ ปี)	๗,๓๒๕	๗,๐๗๘	๑๔,๔๐๓
๓. ประชากรวัยแรงงาน (๑๖-๕๙ ปี)	๑๖,๕๓๗	๑๙,๔๓๔	๓๕,๙๗๑
๔. ประชากรวัยสูงอายุ (๖๐ ปี ขึ้นไป)	๓,๙๐๙	๕,๒๗๒	๙,๑๘๑
๕. ประชากรหญิงวัยเจริญพันธุ์ (๑๕-๔๔ ปี)	๑๑,๙๐๔	๑๓,๕๕๘	๒๕,๔๖๒

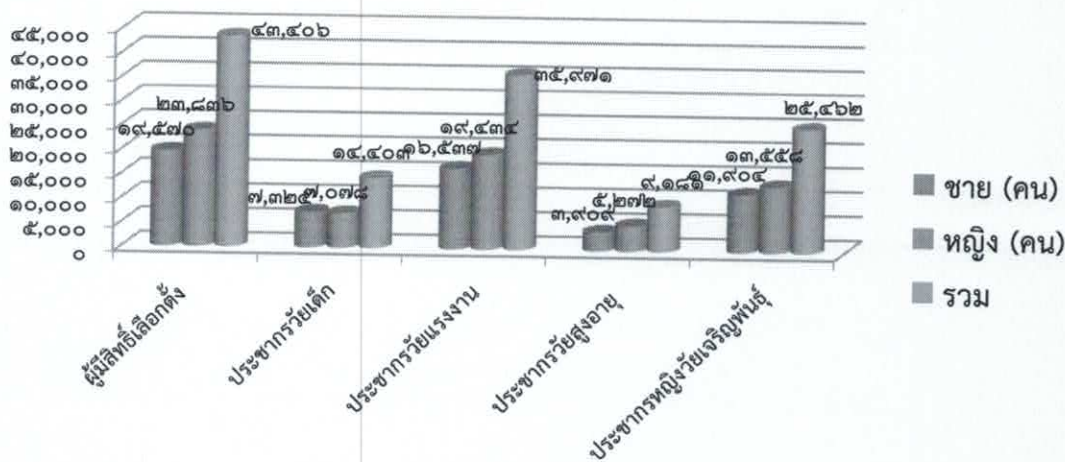

(ที่มา : งานทะเบียนราษฎรและบัตร สำนักปลัดเทศบาล เทศบาลนครตรัง)

๕. สภาพทางสังคม

๕.๑ การศึกษา

สถานศึกษาในเขตเทศบาลนครตรัง	ระดับการศึกษา	จำนวน (แห่ง)
๑. สังกัดเทศบาลนครตรัง ๑.๑ ศูนย์พัฒนาเด็กเล็กในสังกัดเทศบาลนครตรัง - ศูนย์พัฒนาเด็กเล็กเทศบาลนครตรัง - ศูนย์พัฒนาเด็กเล็กวัดควนวิเศษ ๑.๒ สถานศึกษาในสังกัดเทศบาลนครตรัง - โรงเรียนเทศบาล ๑ (สังขวิทย์) - โรงเรียนเทศบาล ๒ (วัดกะพังสุรินทร์) - โรงเรียนเทศบาล ๓ (บ้านนาตาล่วง) - โรงเรียนเทศบาล ๔ (วัดมัชฌิมภูมิ) - โรงเรียนเทศบาล ๕ (วัดควนขัน) - โรงเรียนเทศบาล ๖ (วัดตันตยาภิรม) - โรงเรียนเทศบาล ๗ (วัดประสิทธิชัย) - โรงเรียนเทศบาล ๘ (อนุบาลฝันที่เป็นจริง)	ก่อนวัยเรียน ก่อนวัยเรียน อนุบาล - ม.ต้น อนุบาล - ม.ปลาย อนุบาล - ประถมศึกษา อนุบาล - ประถมศึกษา อนุบาล - ประถมศึกษา อนุบาล - ม.ต้น อนุบาล - ประถมศึกษา อนุบาล	๒ ๘
๒. สังกัดสำนักงานเขตพื้นที่การศึกษาประถมศึกษาตรัง/สพป.ตรัง เขต ๑ ๒.๑ โรงเรียนวัดควนวิเศษ ๒.๒ โรงเรียนอนุบาลตรัง	อนุบาล - ประถมศึกษา อนุบาล - ประถมศึกษา	๒
๓. สังกัดสำนักงานคณะกรรมการการศึกษาขั้นพื้นฐาน /สพม.๑๓ (ตรัง-กระบี่) ๓.๑ โรงเรียนสภาราชินี จังหวัดตรัง	ม.ต้น - ม.ปลาย	๑
๔. สังกัดสำนักบริหารงานคณะกรรมการส่งเสริมการศึกษาเอกชน ๔.๑ โรงเรียนบุญเหลือแก้วคง ๔.๒ โรงเรียนพรศิริกุลปฐมวัย ๔.๓ โรงเรียนวัฒนาศึกษา ๔.๔ โรงเรียนทับเที่ยงฮั่วเฉียว ๔.๕ โรงเรียนปัญญาวิทย์ ๔.๖ โรงเรียนตรุโณทัย ๔.๗ โรงเรียนพรศิริกุล ๔.๘ โรงเรียนตรังคริสเตียนศึกษา ๔.๙ โรงเรียนมัธยมวัดควนวิเศษมูลนิธิ	อนุบาล - ประถม อนุบาล อนุบาล - ประถม อนุบาล - ประถม อนุบาล - ม.ปลาย อนุบาล - ม.ต้น ประถม - ม.ต้น อนุบาล - ม.ปลาย ม.ต้น - ม.ปลาย	๙
๕. สังกัดสำนักงานพระพุทธศาสนาแห่งชาติ ๕.๑ พระปริยัติธรรม (แผนกสามัญศึกษา)	ม.ต้น - ม.ปลาย	๑
๖. สังกัดสำนักงานคณะกรรมการการอุดมศึกษา ๖.๑ มหาวิทยาลัยราชภัฏสวนดุสิต ศูนย์การศึกษานอกที่ตั้ง ตรัง ๖.๒ มหาวิทยาลัยราชภัฏภูเก็ต ศูนย์ตรัง	ปริญญาตรี - ปริญญาโท	๒

๗. สังกัดสำนักงานส่งเสริมการศึกษานอกระบบและการศึกษาตามอัธยาศัย ๗.๑ ศูนย์การศึกษานอกระบบและการศึกษาตามอัธยาศัยอำเภอเมืองตรัง	ประถม - ม.ปลาย	๑
๘. สังกัดสำนักงานปลัดกระทรวงสาธารณสุข ๘.๑ วิทยาลัยพยาบาลบรมราชชนนี ตรัง	ปริญญาตรี	๑

(ที่มา : สำนักงานเขตพื้นที่การศึกษาประถมศึกษาตรัง เขต ๑)

๕.๒ สาธารณสุข

(๑) ภาครัฐ

(๑.๑) โรงพยาบาลศูนย์ (โรงพยาบาลตรัง) จำนวน ๑ แห่ง ตั้งอยู่บริเวณ ถนนโคกขัน ตำบลทับเที่ยง อำเภอเมือง จังหวัดตรัง

(๑.๒) ศูนย์บริการสาธารณสุขเทศบาลนครตรัง จำนวน ๓ แห่ง ได้แก่

- ศูนย์บริการสาธารณสุข ๑ ตั้งอยู่บริเวณถนนวิเศษกุล ตำบลทับเที่ยง อำเภอเมือง จังหวัดตรัง
- ศูนย์บริการสาธารณสุข ๒ ตั้งอยู่บริเวณถนนวัดนิโครธ ตำบลทับเที่ยง อำเภอเมือง จังหวัดตรัง
- ศูนย์บริการสาธารณสุข ๓ ตั้งอยู่บริเวณถนนท่ากลาง ตำบลทับเที่ยง อำเภอเมือง จังหวัดตรัง

(๒) ภาคเอกชน มีโรงพยาบาลเอกชน จำนวน ๔ แห่ง ได้แก่

- โรงพยาบาลวิวัฒนแพทย์ ตั้งอยู่บริเวณถนนพัทลุง ตำบลทับเที่ยง อำเภอเมือง จังหวัดตรัง
- โรงพยาบาลตรังรวมแพทย์ ตั้งอยู่บริเวณถนนโคกขัน ตำบลทับเที่ยง อำเภอเมือง จังหวัดตรัง
- โรงพยาบาลราชดำเนิน ตั้งอยู่บริเวณถนนไทรงาม ตำบลทับเที่ยง อำเภอเมือง จังหวัดตรัง
- โรงพยาบาลตรังชาตะสงเคราะห์ ตั้งอยู่บริเวณถนนห้วยยอด ตำบลทับเที่ยง อำเภอเมือง

จังหวัดตรัง

(๓) อาสาสมัครสาธารณสุข (อสม.) จำนวน ๒๙๒ คน

๕.๓ การสังคมสงเคราะห์

- ผู้สูงอายุที่ลงทะเบียน จำนวน ๖,๖๗๐ คน
- ผู้พิการที่ลงทะเบียน จำนวน ๙๒๖ คน
- ผู้ป่วยเอดส์ที่ลงทะเบียน จำนวน ๒๖ คน

๖. ระบบบริการพื้นฐาน

๖.๑ การคมนาคมขนส่ง

(๑) ถนน

- ถนนในความรับผิดชอบของกรมทางหลวง จำนวนทั้งหมด ๕ สาย
- ถนนทางหลวงท้องถิ่น จำนวนทั้งหมด ๒๔๔ สาย

(๒) การคมนาคมขนส่งทางบก

- สถานีรถไฟ จำนวน ๑ แห่ง
- สถานีขนส่งผู้โดยสาร จำนวน ๑ แห่ง

- รถโดยสารสองแถว ประจำทางภายในตัวเมือง ซึ่งร่วมดำเนินการโดยองค์การบริหารส่วนจังหวัดตรัง และ หจก.ท่ากลางเดินรถ มี ๒ สายคือสายที่ ๗ สายสีส้ม และสายที่ ๘ สายสีน้ำเงิน ให้บริการทุกวันไม่มีวันหยุด รถจะออกทุก ๓๐ นาที

- รถโดยสารอื่น ๆ ได้แก่ ตุ๊กตุ๊กหัวกบ รถจักรยานยนต์รับจ้าง รวมทั้งรถตู้ รถแท็กซี่บริการระหว่างอำเภอหรือระหว่างจังหวัด

๖.๒ การไฟฟ้า

- คริวเรือนที่มีไฟฟ้าใช้ จำนวน ๒๓,๖๙๔ คริวเรือน
- พื้นที่ที่ได้รับบริการไฟฟ้า ๑๐๐ %
- ถนนในเขตเทศบาลนครตรังที่มีไฟฟ้าสาธารณะ จำนวน ๒๔๔ สาย

(ที่มา : การไฟฟ้าส่วนภูมิภาค จังหวัดตรัง ข้อมูล ณ วันที่ ๒๕ ธันวาคม ๒๕๕๘)

๖.๓ การประปา

- | | |
|---------------------------------|--------------------------------------|
| - คริวเรือนที่ใช้บริการน้ำประปา | จำนวน ๑๕,๔๔๕ หลังคาเรือน |
| - หน่วยงานเจ้าของกิจการประปา | คือ สำนักงานประปาส่วนภูมิภาคสาขาตรัง |
| - ปริมาณน้ำประปาที่ผลิตได้ | จำนวน ๒๓,๐๔๐ ลบ.ม. / วัน |
| - ปริมาณน้ำประปาที่ต้องการ | จำนวน ๑๐,๑๗๕ ลบ.ม. / วัน |
| - แหล่งน้ำดิบสำหรับผลิตน้ำประปา | คือ แม่น้ำตรัง |
| - แหล่งน้ำสำหรับผลิตน้ำประปา | คือ แม่น้ำตรัง |

(ที่มา : การประปาส่วนภูมิภาค สาขาตรัง ข้อมูล ณ วันที่ ๒๓ ธันวาคม ๒๕๕๘)

๖.๔ ไปรษณีย์/การสื่อสาร/การขนส่งวัสดุ ครุภัณฑ์

- ที่ทำการไปรษณีย์ จำนวน ๒ แห่ง ได้แก่ ไปรษณีย์ตรัง และไปรษณีย์ทับเที่ยง
- สถานีวิทยุกระจายเสียง จำนวน ๒๗ แห่ง ได้แก่ สกายเรดิโอ / UFM / ศรีตรัง เรดิโอ / รุ่งตะวันเรดิโอ / OK radio / แสบปี้ เรดิโอ / มหาวิทยาลัยเทคโนโลยีราชมงคลวิทยาเขตตรัง / FAB Radio / ๑๐๑ เรดิโอ / Vision Radio / คนย่านตาขาว / เมืองตรังเรดิโอ / วิทยุเพื่อการศึกษา โรงเรียนวิเชียรมาตุ ๓ / เมার্থซี ปากดี เรดิโอ / Line FM / ตำนานจันทร์ เรดิโอ / OK LOVE / OK Hot / OK ลูกทุ่ง / คนรักถิ่นตรัง / เสียงแห่งธรรม / คนเพื่อชีวิต / ตลาดไท เรดิโอ / ไทยเจริญ เรดิโอ / วิทยุเพื่อการศึกษาปลันตา / เขาพระวิเศษ / คนเพื่อชีวิต

- สถานีวิทยุโทรทัศน์ จำนวน ๑๐ แห่ง ได้แก่ ช่อง ๓ / ช่อง ๕ / ช่อง ๗ / ช่อง ๙ / Thai PBS / TNN ๒๔ / Spring NEWS / Farm Channel / บริษัทเคเบิลมีเดีย เน็ตเวิร์ค จำกัด (ศรีตรัง เคเบิล ทีวี) / สถานีโทรทัศน์ตรังแชนแนล IPM

- หนังสือพิมพ์ จำนวน ๑๑ ฉบับ ได้แก่ มติตรัง / รักซ์ตรัง / ตรังนิวส์ / อันดามันใหม่ / วารสารหอการค้า / ตรังแนวหน้า / คนตรัง / อมตะนิวส์ / ชาวเมืองตรัง / ทับเที่ยงนิวส์ / ตรังใหม่

- ระบบเสียงตามสายของเทศบาล ครอบคลุม ๘๐ เปอร์เซ็นต์ของพื้นที่ภายในเขตเทศบาล ออกอากาศทุกวันจันทร์ - ศุกร์ เวลา ๐๘.๐๐ - ๐๙.๐๐ น. , ๑๕.๓๐ - ๑๖.๓๐ น.

(ที่มา : ฝ่ายบริการและเผยแพร่วิชาการ กองวิชาการและแผนงาน ข้อมูล ณ วันที่ ๑๙ กุมภาพันธ์ ๒๕๕๙)

๖.๕ การระบายน้ำ

- ราง/ท่อระบายน้ำ จำนวน ๒๔๔ แห่ง รวมระยะทาง ๙๑.๖ กิโลเมตร
- ถนนที่มีราง / ท่อระบายน้ำทั้ง ๒ ด้านของถนน จำนวน ๒๔๔ สาย ระยะทาง ๙๑.๖ กิโลเมตร
- ถนนที่มีราง/ท่อระบายน้ำด้านเดียว จำนวน - สาย ระยะทาง - กิโลเมตร
- ถนนที่ไม่มีราง/ท่อระบายน้ำ จำนวน - สาย ระยะทาง - กิโลเมตร
- บริเวณที่มีน้ำท่วมถึง จำนวน ๓ ชุม คือ ชุมชนควนขัน ชุมชนควนขนุน และชุมชนสนามกีฬา
- ระยะเฉลี่ยที่มีน้ำท่วมขังนานที่สุด ๓-๕ วัน ประมาณพฤศจิกายน ถึงเดือนธันวาคม
- สาเหตุของน้ำท่วมขังเกิดจาก เป็นพื้นที่ต่ำ ทำให้ระบายน้ำไม่ทัน
- เทศบาลนครตรังได้มีการทำความสะอาดราง / ท่อระบายน้ำ ปีละ ๒ ครั้ง

(ที่มา : สำนักการช่าง สำนักงานเทศบาลนครตรัง)

๖.๖ การบำบัดน้ำเสีย

- วิธีบำบัดน้ำเสียทำโดย เทศบาลนครตรัง
- ปริมาณน้ำเสีย ๕,๖๐๐ ลบ.ม./วัน
- ปริมาณน้ำเสียที่บำบัดได้ ๕,๓๐๐ ลบ.ม./วัน
- ทางระบายน้ำหลักในเขตเทศบาลนครตรัง ได้แก่ คลองน้ำเจ็ด คลองห้วยยาง (น้ำที่ผ่านการบำบัดสู่คลองปอน) และแนวท่อส่งน้ำเสีย ระบบรวบรวมน้ำเสีย แบบท่อระบายน้ำรวม ๑๔,๗๐๐ เมตร
- ระบบบำบัดน้ำเสียที่ใช้ คือ ระบบสระเติมอากาศ จำนวน ๑ แห่ง

(ที่มา : งานบำบัดน้ำเสีย กองสาธารณสุขและสิ่งแวดล้อม สำนักงานเทศบาลนครตรัง)

๗. ระบบเศรษฐกิจ

๗.๑ การท่องเที่ยว

- สถานที่ท่องเที่ยวในเขตเทศบาลนครตรัง ได้แก่ สวนสาธารณะอนุสาวรีย์พระยารัษฎานุประดิษฐ์มหิศรภักดี (คอซิมบี๊ ณ ระนอง) สวนสาธารณะสมเด็จพระศรีนครินทร์ ๙๕ สวนสาธารณะสระกะพังสุรินทร์ สวนสาธารณะสังขวิทย์ สวนสาธารณะทับเที่ยง และเขาหนองยวน
- สนามกีฬา ได้แก่ สนามกีฬากลางเทศบาลนครตรัง สนามกีฬาเทศบาลนครตรัง (ทุ่งแจ้ง)
- สวนสุขภาพ ได้แก่ สวนสาธารณะอนุสาวรีย์พระยารัษฎานุประดิษฐ์ สวนสาธารณะสมเด็จพระศรีนครินทร์ ๙๕ สวนสาธารณะสระกะพังสุรินทร์

๗.๒ อุตสาหกรรม

- โรงงานอุตสาหกรรม จำนวน ๑๑๓ แห่ง
- ร้านค้า บริษัท โรงงาน (จำหน่ายสะสมผลผลิตอาหาร) จำนวน ๓๐๘ แห่ง

๗.๓ การพาณิชย์/กลุ่มอาชีพ

- | | | | |
|------------------------------|-------|----------|------------------------|
| - ธนาคาร | จำนวน | ๒๙ แห่ง | |
| - บริษัท | จำนวน | ๗๒๕ แห่ง | * ข้อมูลรวมทั้งจังหวัด |
| - ห้างหุ้นส่วนจำกัด | จำนวน | ๙๔๗ แห่ง | * ข้อมูลรวมทั้งจังหวัด |
| - สถานีบริการน้ำมัน | จำนวน | ๑๑ แห่ง | |
| - ศูนย์การค้า/ห้างสรรพสินค้า | จำนวน | ๖ แห่ง | |

- ตลาดสด	จำนวน	๓ แห่ง
- โรงฆ่าสัตว์	จำนวน	๑ แห่ง
- โรงแรม	จำนวน	๑๖ แห่ง
- ร้านอาหาร	จำนวน	๒๗๐ แห่ง
- ร้านค้าต่างๆ	จำนวน	๒,๑๗๘ แห่ง
- โรงภาพยนตร์	จำนวน	๑ แห่ง

(ที่มา : ฝ่ายแผนที่ภาษีและทะเบียนทรัพย์สิน กองคลัง และ กองสาธารณสุขและสิ่งแวดล้อม สำนักงานเทศบาลนครตรัง)

๘. เศรษฐกิจพอเพียงท้องถิ่น (ด้านการเกษตรและแหล่งน้ำ)

๘.๑ ข้อมูลด้านการเกษตร

พื้นที่การเกษตรที่มีในเขตเทศบาลนครตรังเป็นพื้นที่ไม่มากนัก เป็นพื้นที่ปลูกยางพารา และปาล์มน้ำมัน ซึ่งเป็นพื้นที่เพาะปลูกดั้งเดิม อยู่ในชุมชนบางรัก หนองยวน นาดาล่วง โคกชัน วัดนิโครธ นอกจากนั้นเป็นพื้นที่เพาะปลูกพืชผักสวนครัว อยู่ในพื้นที่ชุมชนควนขัน คลองน้ำเจ็ด สรรพากร ท่าจีน

๘.๒ ข้อมูลด้านแหล่งน้ำทางการเกษตร น้ำฝน บ่อน้ำตื้น คลองน้ำเจ็ด คลองท่าจีน คลองไฟ คลองนางน้อย และแม่น้ำตรัง

๘.๓ ข้อมูลด้านแหล่งน้ำกินน้ำใช้ (หรือน้ำเพื่อการอุปโภค บริโภค) การประปาส่วนภูมิภาค และบ่อน้ำตื้น

(ที่มา : สำนักงานเกษตรอำเภอเมืองตรัง)

๙. ศาสนา ประเพณี วัฒนธรรม และการท่องเที่ยว

๙.๑ การนับถือศาสนา

ประชาชนในจังหวัดส่วนใหญ่เป็นคนเชื้อชาติไทย เชื้อสายจีน อาศัยประกอบธุรกิจอยู่ในเขตตัวเมือง และย่านธุรกิจการค้าต่างๆไป ส่วนใหญ่นับถือศาสนาพุทธ รองลงมาคือ ศาสนาอิสลาม และศาสนาคริสต์

- วัด จำนวน ๙ แห่ง ได้แก่

(๑) วัดกะพังสุรินทร์ พระอารามหลวงชั้นตรี เดิมชื่อวัดกะพัง ตั้งอยู่ที่ บ้านกะพัง เลขที่ ๒๘ ถนนเวียนกะพัง ตำบลทับเที่ยง อำเภอเมืองตรัง จังหวัดตรัง

(๒) วัดกุฎยาราม ตั้งอยู่ที่ หมู่ ๒ ถนนเพลินพิทักษ์ ตำบลทับเที่ยง อำเภอเมืองตรัง จังหวัดตรัง

(๓) วัดคลองน้ำเจ็ด ตั้งอยู่ที่ บ้านคลองน้ำเจ็ด เลขที่ ๖๓ ถนนบางรัก-ควนขัน ตำบลทับเที่ยง อำเภอเมืองตรัง จังหวัดตรัง

(๔) วัดควนขัน ตั้งอยู่ที่ บ้านควนขัน เลขที่ ๘ ตำบลทับเที่ยง อำเภอเมืองตรัง จังหวัดตรัง

(๕) วัดควนวิเศษ ตั้งอยู่ที่ บ้านทับเที่ยงเลขที่ ๑๕๖ ถนนวิเศษกุล ตำบลทับเที่ยง อำเภอเมืองตรัง จังหวัดตรัง

(๖) วัดตันตยาภิรม เดิมชื่อวัด ต้นตอ ตั้งอยู่ที่ บ้านท่ากลาง เลขที่ ๑๕๖ ถนนท่ากลาง ตำบลทับเที่ยง อำเภอเมืองตรัง จังหวัดตรัง

(๗) วัดนิโครธาราม ตั้งอยู่ที่ บ้านสวนจันทร์ เลขที่ ๒๓ ถนน วัดนิโครธา-สวนจันทร์ ตำบลทับเที่ยง อำเภอเมืองตรัง จังหวัดตรัง

(๘) วัดประสิทธิชัย เดิมชื่อ วัดปอร์น หรือเรียกอีกชื่อว่า วัดท่าจีน ตั้งอยู่ที่ บ้านท่ากลาง เลขที่ ๓๐๐ ตำบลทับเที่ยง อำเภอเมืองตรังจังหวัดตรัง

(๙) วัดมัชฌิมภูมิ เดิมชาวบ้านเรียกว่า “วัดหน้าเขา หรือ วัดหนองยวน” ตั้งอยู่ที่ บ้านหนองยวน เลขที่ ๘๖ ถนนหนองยวน ตำบลทับเที่ยง อำเภอเมืองตรัง จังหวัดตรัง

- มัสยิด จำนวน ๑ แห่ง ได้แก่ มัสยิดมะดีนะห์ตุลอิสลาม ถนนกันตัง ตำบลทับเที่ยง อำเภอเมืองตรัง จังหวัดตรัง

- โบสถ์คริสต์ จำนวน ๑ แห่ง ได้แก่ คริสตจักรตรัง ๒๔ ถนนห้วยยอด ตำบลทับเที่ยง อำเภอเมืองตรัง จังหวัดตรัง

- ศาลเจ้า จำนวน ๑๐ แห่ง ได้แก่

(๑) ศาลเจ้าท่ามกงเยี้ย

(๖) ศาลเจ้าเปากง

(๒) ศาลเจ้ากิวอ่องเอี้ย

(๗) ศาลเจ้าโป๊ะเซ้ง

(๓) ศาลเจ้าพ่อหมื่นราม

(๘) ศาลเจ้าพ่อเสื่อ

(๔) ศาลเจ้าพ่อโตเขียฮุดโจ้ว

(๙) ศาลเจ้าปุ่นเถ้ากง

(๕) ศาลเจ้ากวนอิมเก็ง

(๑๐) ศาลเจ้าฮงฮันซี้

(ที่มา : สำนักงานพระพุทธศาสนาจังหวัดตรัง และศูนย์ข้อมูลกลางทางวัฒนธรรม)

๙.๒ ประเพณีและงานประจำปี ประเพณีถือศีลกินผัก ประเพณีตรุษจีน ประเพณีวันสารทเดือนสิบ ประเพณีสงกรานต์ ประเพณีลอยกระทง ประเพณีชักพระวัดควนขัน ประเพณีลากพระ งานเทศกาลหมูย่างและขนมเค้ก งานวิวาทิไต้สมุทร

๙.๓ ภูมิปัญญาท้องถิ่นและภาษาถิ่น ชาวตรังมีความเชื่อ ศรัทธา ค่านิยมในวัฒนธรรมทั่วไปตามครรลองของวัฒนธรรมไทย และวัฒนธรรมอันดีงามของท้องถิ่น ส่วนใหญ่ตามวัฒนธรรมของพุทธศาสนา วัฒนธรรมประเพณีเป็นการผสมผสานระหว่างประเพณีวัฒนธรรมไทยกับจีน ทั้งนี้เนื่องจากประชาชน ในเขตเมืองส่วนใหญ่มีเชื้อสายไทยผสมจีน ใช้ภาษาไต้เป็นภาษาถิ่น

๙.๔ สินค้าพื้นเมืองและของที่ระลึก หมูย่าง ขนมเค้ก สัญลักษณ์หอนาฬิกาตรัง

๙.๕ สวนสาธารณะ จำนวน ๕ แห่ง ได้แก่ สวนสาธารณะอนุสาวรีย์พระยารัษฎานุประดิษฐ์ (คอซิมบี๊ ณ ระนอง) สวนสาธารณะสมเด็จพระศรีนครินทร์ ๙๕ สวนสาธารณะสระกะพังสุรินทร์ สวนสาธารณะสังขวิทย์ สวนสาธารณะทับเที่ยง

๙.๖ สนามกีฬา จำนวน ๒ แห่ง ได้แก่ สนามกีฬากลางเทศบาลนครตรัง สนามกีฬาเทศบาลนครตรัง (ทุ่งแจ๊ะ)

๑๐. การป้องกันและบรรเทาสาธารณภัย

(๑) รถยนต์ดับเพลิง

จำนวน ๘ คัน

(๒) รถยนต์บรรทุกน้ำ

จำนวน ๙ คัน

(งานป้องกันฯ ๕ คัน สำนักงานช่าง ๔ คัน)

(๓) เครื่องดับเพลิงชนิดหาลาม

จำนวน ๔ เครื่อง

(๔) รถบันไดเลื่อน/รถกระเช้า

จำนวน ๕ คัน

(๕) รถกู้ภัยพร้อมอุปกรณ์ช่วยชีวิต	จำนวน ๒ คัน
(๖) รถยนต์กระบะตรวจการณ์	จำนวน ๒ คัน
(๗) เรือท้องแบน	จำนวน ๔ ลำ
(๘) ชุดป้องกันไฟพร้อมเครื่องช่วยหายใจ	จำนวน ๑๗ ชุด
(๙) ชุดป้องกันสารเคมีพร้อมเครื่องช่วยหายใจ	จำนวน - ชุด
(๑๐) อัตรากำลังเจ้าหน้าที่ดับเพลิง	
(๑๐.๑) พนักงานเทศบาล	จำนวน ๒๐ คน
(๑๐.๒) ลูกจ้างประจำ	จำนวน ๑๑ คน
(๑๐.๓) พนักงานจ้างตามภารกิจ	จำนวน ๔ คน
(๑๐.๔) พนักงานจ้างทั่วไป	จำนวน ๑ คน
(๑๑) อาสาสมัครป้องกันและบรรเทาสาธารณภัย	จำนวน ๖๑๙ คน
(๑๒) ความเสียหายในรอบปีที่ผ่านมา	จำนวน ๘ ครั้ง
(๑๓) การปฏิบัติหน้าที่ในรอบปีที่ผ่านมา	จำนวน ๘ ครั้ง
(๑๔) การฝึกซ้อมเตรียมความพร้อมในรอบปีที่ผ่านมา	จำนวน ๑ ครั้ง
(๑๕) วิทยุสื่อสาร	
(๑๕.๑) ชนิดประจำรถ	จำนวน ๑๓ เครื่อง
(๑๕.๒) ชนิดประจำตัวพนักงาน	จำนวน ๒๕ เครื่อง

(ที่มา : สำนักปลัดเทศบาลนครตรัง)

๑๑. การกำจัดขยะมูลฝอย สิ่งปฏิกูล

(๑) เทศบาลนครตรังมีการจัดเก็บและกำจัดขยะมูลฝอยเอง	
(๒) ปริมาณขยะมูลฝอย จำนวน ๑๓๐ ตัน / วัน	
(๓) รถยนต์บรรทุกขยะมูลฝอย	
(๓.๑) รถบรรทุกขยะอัดท้าย	จำนวน ๑๐ คัน
(๓.๒) รถบรรทุกขยะเทท้ายดัม	จำนวน ๘ คัน
(๓.๓) รถบรรทุกขยะคอนเทนเนอร์	จำนวน ๑ คัน
(๓.๔) รถแทรกเตอร์ตีนตะขาบ	จำนวน ๑ คัน
(๓.๕) รถดักล้อยาง	จำนวน ๑ คัน
(๔) รถเข็นเพื่อเก็บและขนขยะมูลฝอย	จำนวน ๖ คัน
(๕) ถังรองรับขยะมูลฝอย	จำนวน ๖๐๐ ใบ
(๖) ปริมาณขยะมูลฝอยที่เก็บขนได้	จำนวน ๘๕ ตัน / วัน
(๗) ปริมาณขยะมูลฝอยที่กำจัดได้	จำนวน ๑๑๐ ตัน / วัน
(๘) กำจัดขยะโดยวิธีฝังกลบขยะ	
(๙) พนักงานเก็บ ขน และกวาดขยะมูลฝอย	จำนวน ๒๐๖ คน

- (๑๐) มีที่ดินสำหรับทิ้งขยะมูลฝอย จำนวน ๑๑๙ ไร่ ห่างจากเขตชุมชนเป็นระยะทาง ๓.๕ กิโลเมตร
- (๑๑) มีที่ดินสำหรับทิ้งขยะมูลฝอยที่ใช้ไปแล้ว จำนวน ๗๐ ไร่
- (๑๒) คงเหลือที่ดินสำหรับทิ้งขยะมูลฝอย จำนวน ๓๐ ไร่ คาดว่าจะสามารถใช้ในการกำจัด ขยะได้อีก ๔ ปี
- (๑๓) ที่ดินสำรองที่เตรียมไว้สำหรับกำจัดขยะ จำนวน - แห่ง
- (๑๔) มีรถยนต์เก็บและขนส่งสิ่งปฏิกูล จำนวน ๒ คัน
- (๑๕) มีสถานที่เก็บสิ่งปฏิกูล จำนวน ๑ แห่ง
- (๑๖) มีถังเก็บรวมทิ้ง จำนวน ๕ ถัง

(ที่มา : กองสาธารณสุขและสิ่งแวดล้อม เทศบาลนครตรัง)

(๑๗) การเก็บค่าธรรมเนียม กำจัดขยะมูลฝอย สิ่งปฏิกูล แบ่งตามประเภท ดังนี้

- | | | |
|---------------------------|-------|--------------------|
| - บ้านอยู่อาศัย | จำนวน | ๘ บาท / เดือน |
| - บ้านทำการค้า | จำนวน | ๑๒ บาท / เดือน |
| - หน่วยงานราชการ / เอกชน | จำนวน | ๑๕๐ บาท / เดือน |
| - บัณฑิตวิทยาลัย / ธนาคาร | จำนวน | ๓๒ บาท / เดือน |
| - โรงแรม | จำนวน | ๑,๕๐๐ บาท / เดือน |
| - ห้างใหญ่ | จำนวน | ๑๐,๐๐๐ บาท / เดือน |

(ที่มา : กองคลัง สำนักงานเทศบาลนครตรัง)

จุดยืนทางยุทธศาสตร์ (Positioning) ของเทศบาลนครตรัง

การกำหนดตำแหน่งจุดยืนทางยุทธศาสตร์ (Positioning) ของเทศบาลนครตรัง กำหนดตามพระราชบัญญัติกำหนดแผนและขั้นตอนการกระจายอำนาจให้แก่องค์กรปกครองส่วนท้องถิ่น พ.ศ. ๒๕๔๒ มาตรา ๑๖ กำหนดให้เทศบาล เมืองพัทลุง และองค์การบริหารส่วนตำบลมีอำนาจและหน้าที่ ในการจัดระบบ การบริการสาธารณะเพื่อประโยชน์ของประชาชนในท้องถิ่นของตนเอง ประกอบกับ นโยบายของผู้บริหาร นายกเทศมนตรีนครตรัง นายอภิชาติ วิโนทัย ที่ให้ความสำคัญกับการศึกษา แก่เยาวชนลูกหลานของชาวนคร ตรังเป็นสำคัญ และตามหนังสือกระทรวงมหาดไทย ด่วนที่สุด ที่ มท ๐๘๑๐.๒ / ว๔๘๓๐ ลงวันที่ ๒๒ พฤศจิกายน ๒๕๕๖ เรื่อง แนวทางและหลักเกณฑ์การจัดทำและ ประสานแผนพัฒนาสามปี (พ.ศ. ๒๕๕๘ - ๒๕๖๐) ขององค์กรปกครองส่วนท้องถิ่น ได้กำหนดให้การ จัดทำยุทธศาสตร์การพัฒนาขององค์กรปกครองส่วน ท้องถิ่นในเขตจังหวัดและการจัดทำแผนพัฒนา ขององค์กรปกครองส่วนท้องถิ่น ที่นอกเหนือจาก ยุทธศาสตร์การพัฒนาในด้านต่างๆ ขององค์กร ปกครองส่วนท้องถิ่น นโยบายและยุทธศาสตร์ของภาครัฐแล้ว องค์กรปกครองส่วนท้องถิ่นควร คำนึงถึงยุทธศาสตร์ในการพัฒนาตามสภาพพื้นที่ของตนตามอำนาจหน้าที่ โดยตำแหน่งจุดยืนทาง ยุทธศาสตร์ (Positioning) ของกลุ่มจังหวัดภาคใต้ฝั่งอันดามัน ซึ่งประกอบด้วย ระนอง พังงา ภูเก็ต กระบี่ และตรัง ควรเน้นการรักษาความมีมนต์เสน่ห์ของศูนย์กลางการท่องเที่ยวทางทะเล เพิ่ม ความหลากหลายของกิจกรรมการท่องเที่ยวและการบริการ พัฒนาแหล่งท่องเที่ยวชายฝั่งทะเลและบนบก และพัฒนาบุคลากรรองรับแหล่งท่องเที่ยว ทั้งนี้ ต้องอยู่ภายใต้บริบทของการเตรียมความพร้อมเพื่อ รับมือการ เข้าสู่ประชาคมอาเซียน

บทที่ ๒

ยุทธศาสตร์เพื่อการพัฒนา

๑. แผนยุทธศาสตร์ชาติ ๒๐ ปี

ยุทธศาสตร์ชาติ ระยะ ๒๐ ปี (พ.ศ.๒๕๖๐-๒๕๗๙) เป็นกรอบการพัฒนาในระยะยาว เพื่อให้บรรลุวิสัยทัศน์การพัฒนาประเทศ ดังนี้ “ประเทศมีความมั่นคง มั่งคั่ง ยั่งยืน เป็นประเทศพัฒนาแล้ว ด้วยการพัฒนาตามปรัชญาเศรษฐกิจพอเพียง” นำไปสู่การพัฒนาให้คนไทยมีความสุข และตอบสนองต่อการบรรลุซึ่งผลประโยชน์แห่งชาติ ในการที่จะพัฒนาคุณภาพชีวิต สร้างรายได้ระดับสูงเป็นประเทศพัฒนาแล้ว และสร้างความสุขของคนไทย สังคมมีความมั่นคง เสมอภาคและเป็นธรรม ประเทศสามารถแข่งขันได้ ในระบบเศรษฐกิจประกอบด้วย ๖ ยุทธศาสตร์ ได้แก่ (๑) ยุทธศาสตร์ด้านความมั่นคง (๒) ยุทธศาสตร์ ด้านการสร้างความสามารถในการแข่งขัน (๓) ยุทธศาสตร์การพัฒนาและเสริมสร้างศักยภาพคน (๔) ยุทธศาสตร์ด้านการสร้างโอกาสความเสมอภาคและเท่าเทียมกันทางสังคม (๕) ยุทธศาสตร์ด้านการสร้าง การเติบโตบนคุณภาพชีวิตที่เป็นมิตรกับสิ่งแวดล้อม และ (๖) ยุทธศาสตร์ด้านการปรับสมดุลและพัฒนา ระบบการบริหารจัดการภาครัฐ

ความมั่นคง

๑. การมีความมั่นคงปลอดภัย จากภัยและการเปลี่ยนแปลง ทั้งภายในประเทศและภายนอกประเทศ ในทุกระดับ ทั้งระดับประเทศ สังคม ชุมชน ครัวเรือน และปัจเจกบุคคล และมีความมั่นคงในทุกมิติ ทั้งมิติเศรษฐกิจ สังคม สิ่งแวดล้อม และการเมือง
๒. ประเทศ มีความมั่นคงในเอกราชและอธิปไตย มีสถาบันชาติ ศาสนา พระมหากษัตริย์ที่เข้มแข็ง เป็นศูนย์กลางและเป็นที่ยึดเหนี่ยวจิตใจของประชาชน ระบบการเมืองที่มั่นคงเป็นกลไกที่นำไปสู่ การบริหารประเทศที่ต่อเนื่องและโปร่งใสตามหลักธรรมาภิบาล
๓. สังคม มีความปรองดองและความสามัคคี สามารถผนึกกำลังเพื่อพัฒนาประเทศ ชุมชน มีความเข้มแข็ง ครอบครัว มีความอบอุ่น
๔. ประชาชน มีความมั่นคงในชีวิต มีงานและรายได้ที่มั่นคงพอเพียงกับการดำรงชีวิต มีที่อยู่อาศัยและความปลอดภัยในชีวิตและทรัพย์สิน
๕. ฐานทรัพยากรและสิ่งแวดล้อม มีความมั่นคงของอาหาร พลังงาน และน้ำ

ความมั่งคั่ง

๑. ประเทศไทยมีการขยายตัวของเศรษฐกิจอย่างต่อเนื่อง ยกกระดับเป็นประเทศในกลุ่มประเทศ รายได้สูงความเหลื่อมล้ำของการพัฒนาลดลง ประชากรได้รับผลประโยชน์จากการพัฒนาอย่างเท่า เทียมกันมากขึ้น
๒. เศรษฐกิจมีความสามารถในการแข่งขันสูง สามารถสร้างรายได้ทั้งจากภายในและภายนอก ประเทศ สร้างฐานเศรษฐกิจและสังคมแห่งอนาคต และเป็นจุดสำคัญของการเชื่อมโยงในภูมิภาค ทั้งการคมนาคมขนส่ง การผลิตการค้า การลงทุน และการทำธุรกิจ มีบทบาทสำคัญในระดับ ภูมิภาคและระดับโลก เกิดสายสัมพันธ์ทางเศรษฐกิจและการค้าอย่างมีพลัง

๓. ความสมบูรณ์ในทุนที่จะสามารถสร้างการพัฒนาต่อเนื่อง ได้แก่ ทุนมนุษย์ ทุนทางปัญญา ทุนทางการเงิน ทุนที่เป็นเครื่องมือเครื่องจักร ทุนทางสังคม และทุนทรัพยากรธรรมชาติและ สิ่งแวดล้อม ความยั่งยืน

๑. การพัฒนาที่สามารถสร้างความเจริญ รายได้ และคุณภาพชีวิตของประชาชนให้เพิ่มขึ้นอย่างต่อเนื่อง ซึ่งเป็นการเจริญเติบโตของเศรษฐกิจที่ไม่ใช้ทรัพยากรธรรมชาติเกินพอดี ไม่สร้างมลภาวะต่อสิ่งแวดล้อมจนเกินความสามารถในการรองรับและเยียวยาของระบบนิเวศน์
๒. การผลิตและการบริโภคเป็นมิตรกับสิ่งแวดล้อม และสอดคล้องกับกฎระเบียบของประชาคมโลก ซึ่งเป็นที่ยอมรับร่วมกัน ความอุดมสมบูรณ์ของทรัพยากรธรรมชาติและสิ่งแวดล้อมมีคุณภาพดีขึ้น คนมีความรับผิดชอบต่อสังคม มีความเอื้ออาทร เสียสละเพื่อผลประโยชน์ส่วนรวม
๓. มุ่งประโยชน์ส่วนรวมอย่างยั่งยืน ให้ความสำคัญกับการมีส่วนร่วมของประชาชนทุกภาคส่วน เพื่อการพัฒนาในทุกระดับอย่างสมดุล มีเสถียรภาพ และยั่งยืน
๔. ประชาชนทุกภาคส่วนในสังคม ยึดถือและปฏิบัติตามปรัชญาของเศรษฐกิจพอเพียง

ยุทธศาสตร์การพัฒนา

๑. ยุทธศาสตร์ด้านความมั่นคง

- ๑) เสริมสร้างความมั่นคงของสถาบันหลักและการปกครองระบอบประชาธิปไตยอันมีพระมหากษัตริย์ทรงเป็นประมุข
- ๒) ปฏิรูปกลไกการบริหารประเทศและพัฒนาความมั่นคงทางการเมือง ขจัดคอร์รัปชัน สร้าง ความเชื่อมั่นในกระบวนการยุติธรรม
- ๓) การรักษาความมั่นคงภายในและความสงบเรียบร้อยภายใน ตลอดจนการบริหารจัดการ ความมั่นคงชายแดนและชายฝั่งทะเล
- ๔) การพัฒนาระบบ กลไก มาตรการและความร่วมมือระหว่างประเทศทุกระดับ และรักษา ดุลยภาพความสัมพันธ์กับประเทศมหาอำนาจ เพื่อป้องกันและแก้ไขปัญหาความมั่นคง รูปแบบใหม่
- ๕) การพัฒนาเสริมสร้างศักยภาพการผนึกกำลังป้องกันประเทศ การรักษาความสงบ เรียบร้อยภายในประเทศ สร้างความร่วมมือกับประเทศเพื่อนบ้านและมิตรประเทศ
- ๖) การพัฒนาระบบการเตรียมพร้อมแห่งชาติและระบบบริหารจัดการภัยพิบัติ รักษาความ มั่นคงของฐานทรัพยากรธรรมชาติสิ่งแวดล้อม
- ๗) การปรับกระบวนการทำงานของกลไกที่เกี่ยวข้องจากแนวตั้งสู่แนวนานมากขึ้น

๒. ยุทธศาสตร์ด้านการสร้างความสามารถในการแข่งขัน

- ๑) การพัฒนาสมรรถนะทางเศรษฐกิจ ส่งเสริมการค้าการลงทุน พัฒนาสู่ชาติการค้า
- ๒) การพัฒนาภาคการผลิตและบริการ เสริมสร้างฐานการผลิตเข้มแข็ง ยั่งยืน และ ส่งเสริมเกษตรกรรายย่อยสู่เกษตรยั่งยืนเป็นมิตรกับสิ่งแวดล้อม
- ๓) การพัฒนาผู้ประกอบการและเศรษฐกิจชุมชน พัฒนาทักษะผู้ประกอบการ ยกกระดับผลิต ภาพแรงงานและพัฒนา SMEs สู่อสากล

๔) การพัฒนาพื้นที่เศรษฐกิจพิเศษและเมือง พัฒนาเขตเศรษฐกิจพิเศษชายแดนและพัฒนา ระบบเมืองศูนย์กลางความเจริญ

๕) การลงทุนพัฒนาโครงสร้างพื้นฐาน ด้านการขนส่ง ความมั่นคงและพลังงาน ระบบ เทคโนโลยีสารสนเทศและการวิจัยและพัฒนา

๖) การเชื่อมโยงกับภูมิภาคและเศรษฐกิจโลก สร้างความเป็นหุ้นส่วนการพัฒนา กับนานา ประเทศ ส่งเสริมให้ไทยเป็นฐานของการประกอบธุรกิจ ฯลฯ

๓. ยุทธศาสตร์การพัฒนาและเสริมสร้างศักยภาพคน

๑) พัฒนาศักยภาพคนตลอดช่วงชีวิต

๒) การยกระดับการศึกษาและการเรียนรู้ให้มีคุณภาพเท่าเทียมและทั่วถึง

๓) ปลูกฝังระเบียบวินัย คุณธรรม จริยธรรม ค่านิยมที่พึงประสงค์

๔) การสร้างเสริมให้คนมีสุขภาวะที่ดี

๕) การสร้างความอยู่ดีมีสุขของครอบครัวไทย

๔. ยุทธศาสตร์ด้านการสร้างโอกาสความเสมอภาคและเท่าเทียมกันทางสังคม

๑) สร้างความมั่นคงและการลดความเหลื่อมล้ำทางเศรษฐกิจและสังคม

๒) พัฒนาระบบบริการและระบบบริหารจัดการสุขภาพ

๓) มีสภาพแวดล้อมและนวัตกรรมที่เอื้อต่อการดำรงชีวิตในสังคมสูงวัย

๔) สร้างความเข้มแข็งของสถาบันทางสังคม ทุนทางทางวัฒนธรรมและความเข้มแข็งของ ชุมชน

๕) พัฒนาการสื่อสารมวลชนให้เป็นกลไกในการสนับสนุนการพัฒนา

๕. ยุทธศาสตร์ด้านการสร้างการเติบโตบนคุณภาพชีวิตที่เป็นมิตรกับสิ่งแวดล้อม

๑) จัดระบบอนุรักษ์ พื้นฟูและป้องกันการทำลายทรัพยากรธรรมชาติ

๒) วางระบบบริหารจัดการน้ำให้มีประสิทธิภาพทั้ง ๒๕ ลุ่มน้ำ เน้นการปรับระบบการบริหาร จัดการ อุทกภัยอย่างบูรณาการ

๓) การพัฒนาและใช้พลังงานที่เป็นมิตรกับสิ่งแวดล้อม

๔) การพัฒนาเมืองอุตสาหกรรมเชิงนิเวศและเมืองที่เป็นมิตรกับสิ่งแวดล้อม

๕) การร่วมลดปัญหาโลกร้อนและปรับตัวให้พร้อมกับการเปลี่ยนแปลงสภาพภูมิอากาศ

๖) การใช้เครื่องมือทางเศรษฐศาสตร์และนโยบายการคลังเพื่อสิ่งแวดล้อม

๖. ยุทธศาสตร์ด้านการปรับสมดุลและพัฒนาระบบการบริหารจัดการภาครัฐ

๑) การปรับปรุงโครงสร้าง บทบาท ภารกิจของหน่วยงานภาครัฐ ให้มีขนาดที่เหมาะสม

๒) การวางระบบบริหารราชการแบบบูรณาการ

๓) การพัฒนาระบบบริหารจัดการกำลังคนและพัฒนาบุคลากรภาครัฐ

๔) การต่อต้านการทุจริตและประพฤติมิชอบ

๕) การปรับปรุงกฎหมายและระเบียบต่างๆ

๖) ให้ทันสมัย เป็นธรรมและเป็นสากล

๗) พัฒนาระบบการให้บริการประชาชนของหน่วยงานภาครัฐ

๘) ปรับปรุงการบริหารจัดการรายได้และรายจ่ายของภาครัฐ

๒. แผนพัฒนาเศรษฐกิจและสังคมแห่งชาติ ฉบับที่ ๑๒ (พ.ศ. ๒๕๖๐ - ๒๕๖๔)

แผนพัฒนาฯ ฉบับที่ ๑๒ เป็นแผนพัฒนาประเทศในระยะ ๕ ปี (พ.ศ.๒๕๖๐-๒๕๖๔) ซึ่งแปลงยุทธศาสตร์ชาติระยะ ๒๐ ปี (พ.ศ.๒๕๖๐-พ.ศ.๒๕๗๙) สู่การปฏิบัติอย่างเป็นรูปธรรม ดังนั้น ทิศทางการพัฒนาของแผนพัฒนาฯ ฉบับที่ ๑๒ จึงมุ่งเตรียมความพร้อมและวางรากฐานในการยกระดับประเทศไทยให้ เป็นประเทศที่พัฒนาแล้ว มีความมั่นคง มั่งคั่ง ยั่งยืน ด้วยการพัฒนาตามปรัชญาของเศรษฐกิจพอเพียงโดยมีกรอบวิสัยทัศน์และเป้าหมายอนาคตประเทศไทยในปี ๒๕๗๙ ซึ่งกำหนดไว้ในยุทธศาสตร์ชาติระยะ ๒๐ ปี เป็นกรอบที่แผนพัฒนาฯ ฉบับที่ ๑๒ มุ่งตอบสนองวัตถุประสงค์และเป้าหมายการพัฒนาที่กำหนด ภายใต้ระยะเวลา ๕ ปี ต่อจากนี้ไปพิจารณาจากการประเมินสภาพแวดล้อมการพัฒนาทั้งจากภายนอกและ ภายในประเทศที่บ่งชี้ถึงจุดแข็งและจุดอ่อนของประเทศและการสะท้อนถึงโอกาสและความเสี่ยงในการที่จะ ผลักดันขับเคลื่อนให้การพัฒนาด้านต่างๆ บรรลุผลได้ในระยะเวลา ๕ ปีแรกของยุทธศาสตร์ชาติ ระยะเวลา ๒๐ ปี ทั้งนี้โดยได้คำนึงถึงการต่อยอดให้เกิดผลสัมฤทธิ์อย่างต่อเนื่องภายใต้แผนพัฒนาฯ ฉบับ ต่อๆ ไป ดังนั้น การพัฒนาประเทศในระยะแผนพัฒนาฯ ฉบับที่ ๑๒ จึงกำหนดวัตถุประสงค์และยุทธศาสตร์ การพัฒนาได้ ดังนี้

วัตถุประสงค์

๑. เพื่อวางรากฐานให้คนไทยเป็นคนที่สมบูรณ์ มีคุณธรรมจริยธรรม มีระเบียบ วินัย ค่านิยมที่ดี มีจิตสาธารณะ และมีความสุข โดยมีสุขภาวะและสุขภาพที่ดี ครอบคลุมรอบอุ่น ตลอดจน เป็นคนเก่งที่มีทักษะความรู้ความสามารถและพัฒนาตนเองได้ต่อเนื่องตลอดชีวิต
๒. เพื่อให้คนไทยมีความมั่นคงทางเศรษฐกิจและสังคม ได้รับความเป็นธรรมในการเข้าถึงทรัพยากรและบริการทางสังคมที่มีคุณภาพ ผู้ด้อยโอกาสได้รับการพัฒนาศักยภาพ รวมทั้งชุมชนมีความเข้มแข็งพึ่งพาตนเองได้
๓. เพื่อให้เศรษฐกิจเข้มแข็ง แข่งขันได้ มีเสถียรภาพ และมีความยั่งยืน สร้างความเข้มแข็งของฐานการผลิตและบริการเดิมและขยายฐานใหม่โดยการใช้นวัตกรรมที่เข้มข้นมากขึ้น สร้างความเข้มแข็งของเศรษฐกิจฐานราก และสร้างความมั่นคงทางพลังงาน อาหาร และน้ำ
๔. เพื่อรักษาและฟื้นฟูทรัพยากรธรรมชาติและคุณภาพสิ่งแวดล้อมให้สามารถ สนับสนุนการเติบโตที่เป็นมิตรกับสิ่งแวดล้อมและการมีคุณภาพชีวิตที่ดีของประชาชน
๕. เพื่อให้การบริหารราชการแผ่นดินมีประสิทธิภาพ โปร่งใส ทันทสมัย และมี การทำงานเชิงบูรณาการของภาคีการพัฒนา
๖. เพื่อให้มีการกระจายความเจริญไปสู่ภูมิภาค โดยการพัฒนากลุ่มและเมือง เพื่อรองรับการพัฒนายกระดับฐานการผลิตและบริการเดิมและขยายฐานการผลิตและบริการใหม่
๗. เพื่อผลักดันให้ประเทศไทยมีความเชื่อมโยงกับประเทศต่างๆ ทั้งในระดับ อนุภูมิภาค ภูมิภาค และนานาชาติได้อย่างสมบูรณ์และมีประสิทธิภาพ รวมทั้งให้ประเทศไทยมีบทบาทนำและสร้างสรรค์ในด้านการค้า การบริการ และการลงทุนภายใต้กรอบความร่วมมือต่างๆ ทั้งในระดับอนุภูมิภาค ภูมิภาค และโลก

ยุทธศาสตร์ในแผนพัฒนาฯ

ยุทธศาสตร์ในแผนพัฒนาฯ ฉบับที่ ๑๒ มีทั้งหมด ๑๐ ยุทธศาสตร์ โดยมี ๖ ยุทธศาสตร์ตามกรอบยุทธศาสตร์ชาติ ๒๐ ปี และอีก ๔ ยุทธศาสตร์ที่เป็นปัจจัยสนับสนุน ดังนี้

ยุทธศาสตร์ที่ ๑ การเสริมสร้างและพัฒนาศักยภาพทุนมนุษย์ เป็นการพัฒนาคนทุกช่วงวัย เพื่อให้คนไทยเป็นคนดี คนเก่ง มีระเบียบวินัย และมี คุณภาพชีวิตที่ดี โดยเฉพาะการพัฒนาและดูแลผู้สูงอายุที่จะมีสัดส่วนสูงขึ้น ในสังคมสูงวัยทั้งการสร้างงานที่ เหมาะสม การฟื้นฟูและดูแลสุขภาพ

ยุทธศาสตร์ที่ ๒ การสร้างความเป็นธรรมและลดความเหลื่อมล้ำในสังคม มุ่งเน้นการลดความเหลื่อมล้ำในทุกมิติ เพื่อสร้างความปรองดองในสังคม การ สร้างโอกาสให้ทุกคนในสังคมไทย สามารถเข้าถึงทรัพยากร แหล่งทุนในการประกอบอาชีพ เพื่อยกระดับ รายได้และขับเคลื่อนเศรษฐกิจฐานราก

ยุทธศาสตร์ที่ ๓ การสร้างความเข้มแข็งทางเศรษฐกิจและแข่งขันได้อย่างยั่งยืน มุ่งให้ความสำคัญกับการขับเคลื่อนเศรษฐกิจเข้าสู่การเป็นประเทศรายได้สูง มี การปรับโครงสร้างการผลิตจากภาคเกษตรไปสู่ภาคอุตสาหกรรมและบริการมากขึ้น เพื่อให้เศรษฐกิจไทยมี ความพร้อม สำหรับการพัฒนาต่อยอดเข้าสู่การผลิตและบริการที่ใช้เทคโนโลยีและนวัตกรรมในระดับสูงและ เป็นของตนเองมากขึ้น บริหารจัดการนโยบายการเงินและนโยบายการคลัง รวมถึงการปฏิรูปภาษีทั้งระบบ เพื่อรักษาเสถียรภาพและเพิ่มประสิทธิภาพของระบบเศรษฐกิจ การปรับโครงสร้างทั้งห่วงโซ่คุณค่าในภาค เกษตร อุตสาหกรรม บริการ การลงทุน การพัฒนา SMEs และเกษตรกรรมรุ่นใหม่

ยุทธศาสตร์ที่ ๔ การเติบโตที่เป็นมิตรกับสิ่งแวดล้อมเพื่อการพัฒนาที่ยั่งยืน ให้ความสำคัญกับการบรรลุเป้าหมาย การสร้างการเติบโตสีเขียว (Green Growth) ซึ่งเป็นการพัฒนาที่สมดุลระหว่างเศรษฐกิจ สังคม และสิ่งแวดล้อม และพัฒนาประเทศ เพื่อนำไปสู่ความยั่งยืนในอนาคต โดยเน้นประชาชนมีรายได้ สังคมอยู่ร่วมกันอย่างมีความสุข มีระบบนิเวศน์ที่ดี มีการอนุรักษ์ฟื้นฟูสร้างความมั่นคงของฐานทรัพยากรธรรมชาติ และสิ่งแวดล้อม สร้างสมดุลระหว่างการ อนุรักษ์และการใช้ประโยชน์อย่างยั่งยืนและเป็นธรรม บริหารจัดการน้ำให้มีประสิทธิภาพ

ยุทธศาสตร์ที่ ๕ การเสริมสร้างความมั่นคงแห่งชาติเพื่อการพัฒนาประเทศสู่ความมั่งคั่งและยั่งยืน ให้ความสำคัญกับความมั่นคงที่ส่งผลกระทบต่อการพัฒนาในทุกมิติ ทั้งมิติ เศรษฐกิจ สังคม และสิ่งแวดล้อม ตลอดจนการพัฒนาศักยภาพให้ประเทศ

ยุทธศาสตร์ที่ ๖ การบริหารจัดการในภาครัฐ การป้องกันการทุจริตประพฤติมิชอบและธรรมาภิบาลในสังคมไทย เพื่อให้การบริหารจัดการภาครัฐมีความโปร่งใส มีประสิทธิภาพ มีความรับผิดชอบ และตรวจสอบได้ อย่างเป็นธรรม ประชาชนมีส่วนร่วม ประเทศปราศจากคอร์รัปชั่น มีการกระจายอำนาจ และแบ่งภารกิจรับผิดชอบที่เหมาะสมระหว่างส่วนกลาง ภูมิภาค และท้องถิ่น

ยุทธศาสตร์ที่ ๗ การพัฒนาโครงสร้างพื้นฐานและระบบโลจิสติกส์ มุ่งเน้นการพัฒนากายภาพโครงสร้างพื้นฐานด้านการคมนาคมขนส่งการเชื่อมโยง เครือข่ายโทรคมนาคมและการบริหารจัดการโครงสร้างพื้นฐาน เพื่อสนับสนุนการพัฒนาพื้นที่เขตเศรษฐกิจ พิเศษ พื้นที่เมือง การเชื่อมโยงการเดินทางและขนส่งสินค้าระหว่างประเทศ

ยุทธศาสตร์ที่ ๘ การพัฒนาวิทยาศาสตร์ เทคโนโลยี วิจัย และนวัตกรรม ให้ความสำคัญกับการขับเคลื่อนการพัฒนาวิทยาศาสตร์ เทคโนโลยี วิจัยและ นวัตกรรมต่อเนื่องจากแผนพัฒนาฯ ฉบับที่ ๑๑ ทั้งการเพิ่มการลงทุนวิจัยและพัฒนาและการปรับปรุง สภาพแวดล้อมของการพัฒนาวิทยาศาสตร์ฯ

ยุทธศาสตร์ที่ ๙ การพัฒนาภาค เมือง และพื้นที่เศรษฐกิจ พัฒนาภาค เมืองและพื้นที่เศรษฐกิจสำคัญให้สอดคล้องกับทิศทางการพัฒนา ประเทศ ศักยภาพ โอกาสและข้อจำกัดของพื้นที่ รวมทั้งความ

ต้องการของภาคีการพัฒนาที่เกี่ยวข้อง สร้าง ฐานเศรษฐกิจใหม่เพื่อรองรับการเข้าสู่ประชาคมเศรษฐกิจอาเซียน

ยุทธศาสตร์ที่ ๑๐ ความร่วมมือระหว่างประเทศเพื่อการพัฒนา ประสานและพัฒนาความร่วมมือกันระหว่างประเทศทั้งในเชิงรุกและรับอย่าง สร้างสรรค์ โดยมุ่งเน้นการดูแลการดำเนินงานตามข้อผูกพันและพันธกรณีตลอดจนมาตรฐานต่างๆ ที่ไทยมี ความเกี่ยวข้องในฐานะประเทศสมาชิก ทั้งในเวทีระดับประเทศ ระดับภูมิภาค และระดับอนุภูมิภาค

๓. แผนพัฒนาภาค/แผนพัฒนากลุ่มจังหวัด/แผนพัฒนาจังหวัด

๓.๑ แผนพัฒนาภาค

ตามแผนพัฒนาเศรษฐกิจและสังคม ฉบับที่ ๑๒ ซึ่งประกอบด้วย ๑๐ ยุทธศาสตร์ โดยเฉพาะยุทธศาสตร์ที่ ๙ การพัฒนาภาค เมือง และพื้นที่เศรษฐกิจ นำมาแปลงไปสู่การปฏิบัติ โดยเชื่อมโยงสู่แผนพัฒนาภาค ซึ่งได้กำหนดยุทธศาสตร์พัฒนาภาคใต้ให้เป็นฐานการสร้างรายได้ที่หลากหลาย โดยกำหนดแนวทางการพัฒนาหลัก ดังนี้

๑. เสริมสร้างความเข้มแข็งภาคการเกษตรให้เติบโตอย่างเต็มศักยภาพของห่วงโซ่คุณค่า เพื่อ สร้างรายได้ให้กับพื้นที่อย่างต่อเนื่องและยั่งยืน

๒. ยกระดับรายได้จากการท่องเที่ยวให้เติบโตอย่างต่อเนื่อง และกระจายรายได้จากการท่องเที่ยวสู่พื้นที่เชื่อมโยง รวมทั้ง ชุมชนและท้องถิ่นอย่างทั่วถึง

๓. วางระบบป้องกันและแก้ไขปัญหาความเสื่อมโทรมของทรัพยากรธรรมชาติและสิ่งแวดล้อม เพื่อรักษาสมดุลของระบบนิเวศ ให้เกิดความยั่งยืนในพื้นที่ที่เป็นแหล่งต้นน้ำของภาค ได้แก่ จังหวัดสุราษฎร์ธานี นครศรีธรรมราช ตรัง พัทลุง สงขลา สตูล ยะลา และนราธิวาส ตลอดจนพื้นที่ได้รับผลกระทบจากการกัดเซาะชายฝั่งจังหวัดนครศรีธรรมราชและสงขลา

๓.๒ แผนพัฒนากลุ่มจังหวัด

วิสัยทัศน์ของกลุ่มภาคใต้ฝั่งอันดามัน

“การท่องเที่ยวที่มีคุณภาพระดับโลก บนฐานความเข้มแข็งของภาคเกษตรและชุมชนอย่างยั่งยืน”

พันธกิจของกลุ่มภาคใต้ฝั่งอันดามัน

๑. พัฒนาและฟื้นฟูแหล่งท่องเที่ยวรวมถึงมาตรฐานการให้บริการการท่องเที่ยวสู่มาตรฐานสากล

๒. พัฒนาโครงข่ายคมนาคมเพื่อสนับสนุนการท่องเที่ยวและภาคการเกษตรภายในกลุ่มจังหวัด และเชื่อมโยงการคมนาคมกับต่างประเทศ

๓. เพิ่มขีดความสามารถด้านความมั่นคง และการรักษาความปลอดภัยในชีวิตและทรัพย์สิน เพื่อสร้างความเชื่อมั่นให้กับพี่น้องประชาชนและนักท่องเที่ยว

๔. สร้างเศรษฐกิจให้สมดุลเพื่อยกระดับความเป็นอยู่และมาตรฐานคุณภาพชีวิตของเกษตรกร ชุมชน และท้องถิ่น

๕. การบูรณาการและการบริหารจัดการทรัพยากรธรรมชาติและสิ่งแวดล้อมสู่ความสมดุลของระบบนิเวศอย่างยั่งยืน

๖. การพัฒนาศักยภาพบุคลากรและเสริมสร้างความเข้มแข็งของชุมชนในการบริหารจัดการด้านการท่องเที่ยวและการเกษตรให้เกิดความยั่งยืน

ประเด็นยุทธศาสตร์การพัฒนาของกลุ่มจังหวัดภาคใต้ฝั่งอันดามัน

- ๑) พัฒนาคุณภาพด้านการท่องเที่ยวให้มีมาตรฐาน อย่างยั่งยืน
- ๒) การพัฒนาระบบและสร้างมูลค่าเพิ่มให้สินค้าภาคเกษตร ประมง และปศุสัตว์ ที่มีศักยภาพในพื้นที่ เพื่อให้ชุมชนเกิดความเข้มแข็งอย่างยั่งยืน
- ๓) พัฒนาศักยภาพบุคลากรและเสริมสร้างความเข้มแข็งของชุมชน ในการบริการด้านการท่องเที่ยว

๓.๓ แผนพัฒนาจังหวัด

แผนพัฒนาจังหวัดตรัง พ.ศ.๒๕๖๑-๒๕๖๔ ได้กำหนดยุทธศาสตร์และเป้าหมายที่จะต้อง บรรลุอย่างชัดเจนทั้งในมิติเศรษฐกิจ สังคม ทรัพยากรธรรมชาติและสิ่งแวดล้อม โดยยึดคนเป็นศูนย์กลาง ของการพัฒนา และให้ความสำคัญอย่างยิ่งกับการสร้างกระบวนการมีส่วนร่วมของทุกภาคส่วนในทุกมิติอย่าง บูรณาการและเป็นองค์รวม โดยกำหนดวิสัยทัศน์ พันธกิจ ประเด็นยุทธศาสตร์ของจังหวัดตรังไว้ ดังนี้

วิสัยทัศน์จังหวัดตรัง

“ตรังเมืองแห่งความสุข บนฐานการเกษตร อุตสาหกรรมเกษตร และการท่องเที่ยวที่ได้มาตรฐานสากล”

พันธกิจของจังหวัดตรัง

๑. มุ่งสร้างศักยภาพทางเศรษฐกิจด้านเกษตรกรรม อุตสาหกรรม และการท่องเที่ยว ให้มีความมั่นคง และ มีความรับผิดชอบต่อสังคม
๒. พัฒนาสังคม การศึกษา และคุณภาพชีวิตของประชาชนให้มีความมั่นคง สามารถดำรงชีวิตได้อย่างมี คุณภาพ
๓. บริหารจัดการทรัพยากรธรรมชาติให้ยั่งยืนและสร้างสิ่งแวดล้อมที่ดีบนความหลากหลายทางชีวภาพ
๔. ส่งเสริมการขับเคลื่อนการพัฒนาตามปรัชญาเศรษฐกิจพอเพียงในทุกภาคส่วน
๕. เสริมสร้างธรรมาภิบาลในการบริหารจัดการภาครัฐ

เป้าประสงค์รวม

๑. เศรษฐกิจของจังหวัดขยายตัวอย่างมั่นคงและยั่งยืน
๒. ยกระดับคุณภาพชีวิตของประชาชน สร้างความเข้มแข็งทางสังคมและส่งเสริมการศึกษาเรียนรู้ อย่างมี คุณภาพ
๓. ฐานทรัพยากรธรรมชาติมีความสมบูรณ์และมีสิ่งแวดล้อมดี ตลอดจนมีการบริหารจัดการแบบบูรณาการ

ประเด็นยุทธศาสตร์การพัฒนาจังหวัด (ตามลำดับความสำคัญ)

- ๑) สร้างฐานเศรษฐกิจของจังหวัดด้านเกษตรกรรมและอุตสาหกรรมที่มั่นคงและยั่งยืน
- ๒) ส่งเสริมและพัฒนากการท่องเที่ยวเชิงนิเวศน์ให้มีคุณภาพเพื่อสร้างรายได้ให้เติบโตอย่างต่อเนื่อง
- ๓) เสริมสร้างความมั่นคงทางสังคม พัฒนาคุณภาพชีวิตและการศึกษาเรียนรู้อย่างมีคุณภาพ
- ๔) บริหารจัดการทรัพยากรธรรมชาติและสิ่งแวดล้อมอย่างเหมาะสมกับชุมชน/พื้นที่ และมีความยั่งยืน

๔. ยุทธศาสตร์การพัฒนาขององค์กรปกครองส่วนท้องถิ่นในเขตจังหวัด

วิสัยทัศน์การพัฒนาขององค์กรปกครองส่วนท้องถิ่นในเขตจังหวัดตรัง (พ.ศ.๒๕๖๑-๒๕๖๔)

“เป็นองค์กรหลักในการประสานพัฒนาท้องถิ่นและชุมชน มุ่งเน้นการมีส่วนร่วมเชิงคุณภาพ สืบสานภูมิปัญญา สู่การพัฒนาเศรษฐกิจ สังคม สิ่งแวดล้อม และความสุขสู่ประชาชนอย่างยั่งยืน”

ยุทธศาสตร์การพัฒนาขององค์กรปกครองส่วนท้องถิ่นในเขตจังหวัดตรัง (พ.ศ.๒๕๖๑-๒๕๖๔)

๑. ยุทธศาสตร์การพัฒนาด้านโครงสร้างพื้นฐานควบคู่การท่องเที่ยวเชิงอนุรักษ์

๒. ยุทธศาสตร์การพัฒนาด้านคุณภาพชีวิตและส่งเสริมการศึกษาเรียนรู้แบบองค์รวม

๓. ยุทธศาสตร์การพัฒนาและส่งเสริมการมีส่วนร่วมของประชาชนสู่ระดับฐานราก

๔. ยุทธศาสตร์การพัฒนาด้านการอนุรักษ์พลังงานและการจัดการทรัพยากรธรรมชาติและสิ่งแวดล้อมอย่างยั่งยืน

๕. ยุทธศาสตร์การพัฒนาด้านการอนุรักษ์และส่งเสริมประเพณี วัฒนธรรม และภูมิปัญญาท้องถิ่น

๖. ยุทธศาสตร์การพัฒนาด้านการอยู่ดีมีสุขของท้องถิ่น

๗. ยุทธศาสตร์การพัฒนาด้านการเมือง การบริหาร และการพัฒนาบุคลากรของท้องถิ่น

กรอบการประสานโครงการพัฒนาขององค์กรปกครองส่วนท้องถิ่น (พ.ศ.๒๕๖๑-๒๕๖๔)

๑. กำหนดให้องค์กรปกครองส่วนท้องถิ่นละ ๒ โครงการ ไม่จำกัดประเภทและงบประมาณของ โครงการ

๒. เป็นโครงการพัฒนาที่ประชาชนในเขตองค์กรปกครองส่วนท้องถิ่นตั้งแต่ ๒ แห่งขึ้นไป ได้ ประโยชน์ และได้ทำความตกลงกันได้ หากเป็นโครงการประเภทถนนต้องมีขนาดกว้างไม่น้อยกว่า ๖ เมตร และเชื่อมต่อระหว่าง ๒ องค์กรปกครองส่วนท้องถิ่นขึ้นไป หากเป็นโครงการประเภทอื่นต้องเป็นไปใน ภาพรวมทั้งจังหวัด

๓. โครงการที่เป็นลักษณะโครงสร้างพื้นฐานจะต้องกำหนดค่าพิกัด GPS

๕. ความเชื่อมโยงของยุทธศาสตร์

๕.๑ ยุทธศาสตร์การพัฒนาขององค์กรปกครองส่วนท้องถิ่นในเขตจังหวัด (พ.ศ.๒๕๖๑-๒๕๖๔)

ยุทธศาสตร์การพัฒนาขององค์กรปกครองส่วนท้องถิ่นในเขตจังหวัด (พ.ศ.๒๕๖๑-๒๕๖๔) ประกอบด้วย ๗ ยุทธศาสตร์ ดังนี้

๑. ยุทธศาสตร์การพัฒนาด้านโครงสร้างพื้นฐานควบคู่การท่องเที่ยวเชิงอนุรักษ์

๒. ยุทธศาสตร์การพัฒนาด้านคุณภาพชีวิตและส่งเสริมการศึกษาเรียนรู้แบบองค์รวม

๓. ยุทธศาสตร์การพัฒนาและส่งเสริมการมีส่วนร่วมของประชาชนสู่ระดับฐานราก

๔. ยุทธศาสตร์การพัฒนาด้านการอนุรักษ์พลังงานและการจัดการทรัพยากรธรรมชาติและสิ่งแวดล้อมอย่างยั่งยืน

๕. ยุทธศาสตร์การพัฒนาด้านการอนุรักษ์และส่งเสริมประเพณี วัฒนธรรม และภูมิปัญญาท้องถิ่น

๖. ยุทธศาสตร์การพัฒนาด้านการอยู่ดีมีสุขของท้องถิ่น

๗. ยุทธศาสตร์การพัฒนาด้านการเมือง การบริหาร และการพัฒนาบุคลากรของท้องถิ่น

ยุทธศาสตร์การพัฒนาขององค์กรปกครองส่วนท้องถิ่นในเขตจังหวัด ทั้ง ๗ ยุทธศาสตร์ ข้างต้น มีความเชื่อมโยงและสอดคล้องกับยุทธศาสตร์ชาติ ๒๐ ปี แผนพัฒนาเศรษฐกิจและสังคมแห่งชาติ ฉบับที่ ๑๒

แผนพัฒนาภาค/แผนพัฒนากลุ่มจังหวัด/แผนพัฒนาจังหวัด และยุทธศาสตร์การพัฒนาของ องค์การบริหารส่วนจังหวัด โดยมีเป้าหมายสำคัญที่จะนำทิศทางการพัฒนาไปสู่ ความมั่นคง มั่งคั่ง และ ยั่งยืน ครอบคลุมทุกมิติการพัฒนา โดยอาศัยการบูรณาการจากทุกภาคส่วน ทั้งหน่วยงานภาครัฐ ภาคเอกชน และความต้องการของประชาสังคม ท้องถิ่น และชุมชนอย่างเป็นเอกภาพ เพื่อประโยชน์สูงสุด ในพื้นที่จังหวัดตรัง

๕.๒ แผนผังยุทธศาสตร์การพัฒนาขององค์กรปกครองส่วนท้องถิ่นในเขตจังหวัด (พ.ศ.๒๕๖๑-๒๕๖๔)

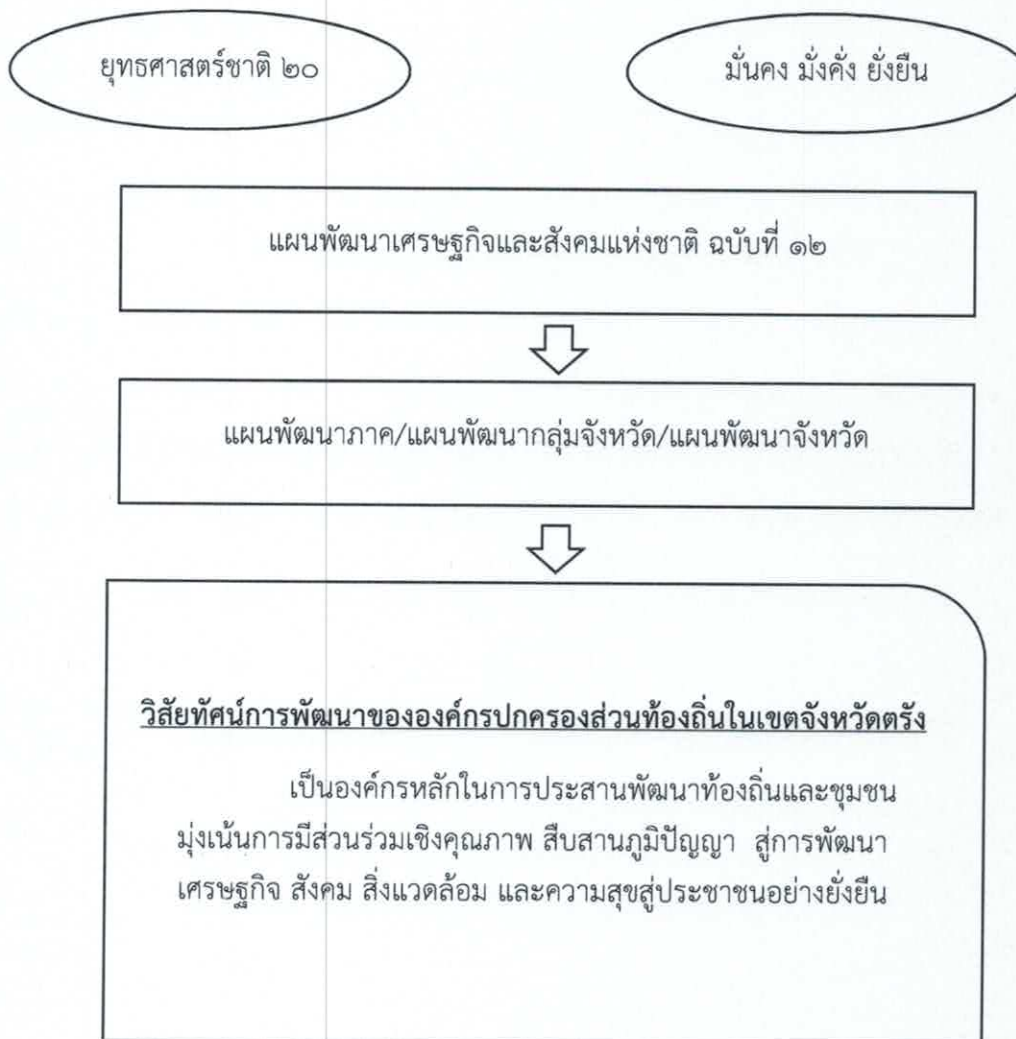

๖.นโยบายของผู้บริหารเทศบาลนครตรัง

คำแถลงนโยบายของนายกเทศมนตรีนครตรัง (นายอภิชาติ วิโนทัย) แถลงต่อสภาเทศบาล นครตรัง เมื่อวันที่ ๒๒ พฤษภาคม พ.ศ. ๒๕๕๕ แบ่งออกเป็น ๖ ด้าน ดังนี้

ด้านที่ ๑ ด้านเศรษฐกิจ สังคม และการท่องเที่ยว

สร้างงาน สร้างเงิน สร้างอาชีพ เพิ่มสวัสดิการ ภายใต้แนวคิด “เทศบาลนครตรัง เป็นศูนย์กลางในการพัฒนาเศรษฐกิจของจังหวัดตรัง”

- ส่งเสริมการท่องเที่ยว โดยยึดแนวคิด “เทศบาลนครตรัง คือห้องรับแขกของจังหวัดตรัง”
- สร้างแหล่งท่องเที่ยว พิพิธภัณฑน์หุ่นขี้ผึ้ง คนดีศรีตรัง พิพิธภัณฑน์สัตว์น้ำ สวนสัตว์

- “อาหารตรัง ดั่งทั่วโลก” ส่งเสริมให้อาหารตรังและผู้ประกอบการอาหารตรัง เข้าสู่ตลาดทั่วประเทศและมีชื่อเสียงระดับโลก
- รรรางลากจูงเพื่อการท่องเที่ยว นั่งรถชมเมือง แลตรัง เล่าเรื่องเมืองตรัง
- ส่งเสริมกิจกรรมของทุกศาสนาอย่างเท่าเทียมเสมอภาค ภายใต้แนวคิด “ทุกศาสนาสอนให้เป็นคนดี”
- จัดกิจกรรมประเพณีอย่างเข้าใจ เข้าถึง และรู้จักจริง โดยเน้นการมีส่วนร่วมของประชาชน
- ป้ายบอกเส้นทางและแผนที่ สถานที่สำคัญ รวมถึงแหล่งท่องเที่ยวที่ชัดเจนในจังหวัดตรัง
- หนังสือแนะนำสถานที่ท่องเที่ยว ร้านอาหาร ผู้ประกอบการพร้อมแผนที่ท่องเที่ยว
- ขยายถนนหลังอนุสาวรีย์เป็น ๒ ช่องทางจากถนนพัทลุงเลี้ยวขวาได้ เพื่อความปลอดภัยและความสะดวกในการลงจากรถของนักท่องเที่ยวซึ่งมาสักการะพระยารัษฎานุประดิษฐ์
- “นครตรังเมืองหลวงยางพารา ผืนป่ามรดกโลก” สร้างจังหวัดตรัง ให้เป็นเมืองหลวง ของยางพาราด้วยงาน “นครตรังเมืองหลวงยางพารา ผืนป่ามรดกโลก”
- ปรับปรุงสนามชนโคให้มีความสะดวก สะอาด เพียงพอรับนักท่องเที่ยวทั้งชาวไทยและชาวต่างประเทศ
- พัฒนาปรับปรุงสระกะพังสุรินทร์ ตามบริบทของชุมชน เพื่อให้พื้นที่กลับมาเป็นสัญลักษณ์ของจังหวัดตรัง เป็นสถานที่สร้างอาชีพสร้างรายได้ให้กับชุมชนดังในอดีต รวมทั้งการ จัดสร้างสวนสัตว์ และพิพิธภัณฑ์สัตว์น้ำเพื่อเป็นแหล่งท่องเที่ยว เป็นแหล่งศึกษาค้นคว้า
- จัดทำบันทึกความเข้าใจ MOU เป็นบันทึกข้อตกลงระหว่างเทศบาลนครตรังกับสถาบันการเงินของรัฐ เช่น ธนาคารออมสิน ธนาคารกรุงไทย เพื่อเป็นแหล่งเงินทุน ให้ผู้มีรายได้น้อยกู้ลงทุน ไปประกอบอาชีพ ในอัตราดอกเบี้ยต่ำเพื่อหารายได้ จัดเพิ่มเงินทุนหมุนเวียนให้กับสถานธนาบาล
- ส่งเสริมธุรกิจการค้าส่ง การค้าย่อยในเทศบาลนครตรัง โดยไม่อนุญาติให้คาราวาน สินค้ามาจัดงานตลอดเวลาเหมือนที่ผ่านมา
- จัดตั้งชุมชนเพิ่มเติมตามความเหมาะสม จัดให้มีบัณฑิตชุมชนเป็นที่ปรึกษา เป็นพี่เลี้ยง ให้กับชุมชน เพื่อเป็นการสร้างงานให้กับผู้จบการศึกษาได้มีงานทำในเขตเทศบาล และเป็นการช่วยเหลือชุมชนในด้านธุรการ การเขียนโครงการ ฯลฯ โดยได้คำตอบแทนตามวุฒิการศึกษา
- จัดให้มีศูนย์เยาวชนขึ้นมารองรับ สนับสนุนกิจกรรมของเยาวชนในนครตรัง ในเชิง สร้างสรรค์ และทันสมัยเข้าใจสังคมก้าวไปเป็นผู้ใหญ่ที่มีความรู้ มีความสามารถ มีคุณภาพ มีคุณธรรม
- ส่งเสริมอาชีพกลุ่มสตรี โดยสร้างเครือข่ายองค์กรสตรี เพื่อการพัฒนาอาชีพ สวัสดิภาพชุมชน
- จัดหาที่ดินสร้างบ้านเอื้ออาทร สำหรับผู้มีรายได้น้อยได้มีโอกาสมีบ้านเป็นของตนเอง ในการเข้าซื้อผ่อนส่งตามเกณฑ์รายได้ ตลอดจนจัดให้มีการกู้เงินเพื่อพัฒนาที่อยู่อาศัยสำหรับผู้ที่มีบ้านอยู่แล้วตามหลักเกณฑ์ที่กำหนด

ด้านที่ ๒ ด้านการเมืองการบริหาร

บริหารโดยยึดหลักการบริหารกิจการบ้านเมืองที่ดี อาศัยหลักธรรมาภิบาลเพื่อประโยชน์ สุขของประชาชนอย่างยั่งยืน ด้วยความซื่อสัตย์ มีวิสัยทัศน์ เป็นธรรม

- ยึดมั่นการปกครองในระบอบประชาธิปไตยโดยมีพระมหากษัตริย์ทรงเป็นองค์พระประมุข
- ยึดมั่นในความซื่อสัตย์ สุจริต มีความโปร่งใสในการบริหาร พร้อมให้มีการตรวจสอบ ทุกขั้นตอนทุกรูปแบบ จัดให้ประชาชนเข้าถึงข้อมูลข่าวสารได้สะดวก เปิดแถลงข่าวทุกเดือนเพื่อรายงานผลการปฏิบัติงาน และเพื่อเปิดโอกาสให้สื่อมวลชนทุกแขนงและพี่น้องประชาชนได้ตรวจสอบ
- ยึดมั่นในหลักการกระจายอำนาจ โดยประชาชนมีส่วนร่วม ยึดประชาชนเป็นจุด ศูนย์กลาง สร้างเสริมความเข้มแข็งของชุมชน รับฟังความคิดเห็น ข้อเสนอแนะ และแผนความ ต้องการของชุมชน นำมาเป็นแกนในการดำเนินการจัดทำแผนงานโครงการ และการสนับสนุน งบประมาณ เพื่อให้การพัฒนาไม่กระจุกในบางพื้นที่ โดยทำให้การพัฒนากระจายครอบคลุมทั่วพื้นที่ นครตรัง ในตรอกซอกซอย
- ยึดหลักธรรมาภิบาลในการครองตน ครองคน และครองงาน มีความเป็นธรรม ในการ บริหารงบประมาณ บริหารคน และการบริหารงาน โดยแนวคิดไม่เบียดเบียน สนับสนุน ส่งเสริม และ ให้ความเป็นธรรม
- สนับสนุนส่งเสริมกิจการสภาเทศบาลนครตรัง ตามโครงสร้าง รูปแบบนายกเทศมนตรี ที่มาจากการเลือกตั้งโดยตรง มิให้เป็นสภาตรายาง เพื่อเป็นเครื่องมือของฝ่ายบริหาร รองรับ ความชอบธรรม ไม่ว่าเรื่องนั้นจะผิดหรือถูก โดยให้สภาเทศบาลนครตรัง มีความเป็นอิสระอย่าง แท้จริง ภายใต้จิตสำนึก มีความรับผิดชอบต่อการทำหน้าที่ในฐานะตัวแทนของพี่น้องประชาชน ใน การติดตามตรวจสอบฝ่ายบริหาร เพื่อรักษามลประโยชน์ของนครตรังและพี่น้องประชาชน
- ประสานหน่วยงานระดับส่วนกลาง ส่วนภูมิภาค ส่วนท้องถิ่นอื่น รัฐวิสาหกิจ องค์กร เอกชนเพื่อขอรับการสนับสนุนโครงการ งบประมาณ ตลอดจนความร่วมมือในทุก ๆ ด้าน เพื่อ ประโยชน์ของนครตรัง อาทิ การขยายทางขึ้นลงของเครื่องบิน Runway ของสนามบินตรังเพื่อรองรับ เครื่องบินขนาดใหญ่ และการขอให้การรถไฟแห่งประเทศไทยปรับปรุงระบบการเดินรถสายตรัง – กรุงเทพฯ ให้มีความสะดวก รวดเร็วปลอดภัยและตู้โดยสารที่ทันสมัย ถนนทางเข้าออกเมืองให้มีป้าย บอกรหัสที่ชัดเจน สะดวก สว่าง สะอาด และปลอดภัย เป็นต้น
- เน้นการส่งเสริมและพัฒนาระบบป้องกันและบรรเทาสาธารณภัยให้ได้มาตรฐานและมี ประสิทธิภาพ จัดให้มีสถานีดับเพลิง ๔ มุมเมือง มีเครื่องมือที่ทันสมัย ตลอดจนด้านความรู้ ความสามารถ เกี่ยวกับการป้องกันและระงับอัคคีภัย
- จัดให้มีศูนย์รับเรื่องราวร้องทุกข์ และสายด่วนนครตรังอย่างเป็นระบบ เพื่อแจ้งเหตุ ที่ประชาชนสามารถเข้าถึงได้โดยสะดวก
- ส่งเสริมคุณภาพชีวิตที่ดีของพนักงานและลูกจ้าง รักษาวัฒนธรรมที่ดีขององค์กร สร้างขวัญและกำลังใจในการปฏิบัติงาน

ด้านที่ ๓ ด้านการศึกษา ศิลปวัฒนธรรม ประเพณีและภูมิปัญญาท้องถิ่น

ให้ความสำคัญกับการพัฒนาทรัพยากรมนุษย์ โดยให้ผู้เรียนเป็นศูนย์กลาง สร้างความเป็นเลิศทางการศึกษา

- สร้างความเป็นเลิศทางการศึกษา โรงเรียนในสังกัดเทศบาลนครตรัง แต่ละโรงเรียน ต้องให้เป็นเลิศทางด้านวิทยาศาสตร์ คณิตศาสตร์ ภาษาศาสตร์ ดนตรีและกีฬา เทคโนโลยีสารสนเทศ เป็นต้น
- ให้โรงเรียนเป็นศูนย์กลางการเรียนรู้ร่วมกับชุมชน ทางด้านกีฬา นันทนาการ ศิลปวัฒนธรรม
- จัดสรรงบประมาณ ให้อย่างเพียงพอต่อความต้องการของแต่ละโรงเรียนในสังกัด เทศบาลเพื่อการพัฒนาผู้เรียนในทุก ๆ ด้าน
- ขยายโอกาสทางการศึกษาขึ้นในโรงเรียนสังกัดเทศบาล จนถึงระดับมัธยมศึกษาตอน ปลาย (ม.๖) อย่างมีคุณภาพ
- จัดให้มีทุนการศึกษา สำหรับบุตรหลานชาวนครตรัง ที่มีรายได้น้อย แต่เรียนดี ได้มี โอกาสเรียนต่อจนจบปริญญาตรี ปีละ ๒๐ ทุน
- ส่งเสริมการเรียนรู้ ผ่านกิจกรรม เพื่อเพิ่มทักษะชีวิตให้กับผู้เรียน ต่อยอดสู่การเรียนรู้ และการประกอบอาชีพ
- ส่งเสริมให้มีห้องเรียนอัจฉริยภาพในแต่ละโรงเรียน เพื่อให้ผู้เรียนได้มีโอกาสแข่งขันอย่าง เต็มศักยภาพ
- จัดให้มีการติวฟรี โดยติวเตอร์ตั้ง เพื่อเตรียมความพร้อมให้กับนักเรียนในนครตรัง ภายใต้แนวคิด “เตรียมความพร้อมสู่มหาวิทยาลัย”
- บริการ WI-FI ทั่วเขตเทศบาลนครตรัง
- จัดให้มีคอมพิวเตอร์แบบพกพา Notebook ให้กับทางโรงเรียนในสังกัดเทศบาล เพื่อให้นักเรียนยืมใช้เพื่อค้นคว้าข้อมูล จัดทำรายงาน ตามโครงการห้องสมุดประจำบ้าน ตามความจำเป็น และตามหลักเกณฑ์ที่โรงเรียนกำหนด
- ส่งเสริมให้ครูและบุคลากรทางการศึกษาได้มีโอกาสในการพัฒนาอย่างต่อเนื่อง เปิดการฝึกอบรม ฝึกทักษะ ศึกษาต่อ จัดทำผลงานเพื่อเพิ่มวิทยฐานะ เพื่อมีความก้าวหน้าในวิชาชีพ ตลอดจนสวัสดิภาพในด้านขวัญและกำลังใจ อย่างเป็นธรรมและเหมาะสม
- จัดให้มีการเรียนการสอนภาษาต่างประเทศเพื่อการสื่อสารไว้รองรับการเปิดประตูสู่ ประชาคมอาเซียน ในปี ๒๕๕๘ เพื่อการบูรณาการการเรียนรู้ การศึกษาต่อ การประกอบอาชีพและการ ท่องเที่ยว
- พัฒนาศูนย์เด็กเล็กในชุมชน ให้ได้มาตรฐานเพื่อเตรียมความพร้อมให้เด็กในทุก ๆ ด้าน ในการเข้าเรียนในระดับปฐมวัย และแบ่งเบาภาระผู้ปกครองในการเลี้ยงดู จะได้มีเวลาในการประกอบ อาชีพ ต่อยอดศูนย์พัฒนาเด็กเล็กสู่อนุบาลในฝัน Mini English และ Mini Program
- ส่งเสริมการจัดกิจกรรมของทุกศาสนา ด้วยความเสมอภาค เท่าเทียม เป็นธรรม ภายใต้ แนวคิด ทุกศาสนาสอนให้คนเป็นคนดี และจัดให้มีการอบรมคุณธรรม จริยธรรม แก่เด็กและ ประชาชน

ด้านที่ ๔ ด้านการสาธารณสุข อนามัย ความปลอดภัยและสิ่งแวดล้อม

พัฒนาท้องถิ่นให้เป็นเมืองน่าอยู่ สะอาด สวยงาม ปราศจากมลภาวะ มีความปลอดภัย มีการบริการด้านสาธารณสุขอย่างบูรณาการครบวงจร เน้นกระบวนการมีส่วนร่วมของประชาชน

- นำถังขยะที่สวายนามกลับมาให้ชุมชน เพื่อความสะดวก น่าอยู่ และส่งเสริมการ ท่องเที่ยว จัดการปัญหาขยะอย่างเป็นระบบ สอดคล้องกับความเป็นจริง จัดหาถังขยะในรูปแบบที่ เหมาะสม ไม่ทำลายทัศนียภาพ ทั้งนี้โดยมุ่งลดจำนวนขยะ เพื่อให้เกิดความสมดุลกับจำนวนถังขยะ ไม่ให้มีมากจนเกินความจำเป็น
- สร้างปอดให้คนนครตรัง โดยเพิ่มพื้นที่สีเขียวให้มากขึ้น
- “นครหลวงแห่งการท่องเที่ยว” พัฒนาสิ่งแวดลอมมุ่งสู่นครตรัง ให้เป็นนครหลวงแห่ง การท่องเที่ยวในเชิงอนุรักษ์ธรรมชาติและสิ่งแวดลอม เมืองแห่งคลองสวยน้ำใส เช่น คลองน้ำเจ็ด คลองห้วยยาง เป็นต้น
- รณรงค์ปลูกต้นศรีตรัง สร้างเมืองตรังให้ดังไปทั่วโลก ดังไปไกลทั่วโลก ด้วยงาน “เทศกาลศรีตรังบานสืบสานวัฒนธรรม”
- ศูนย์ความปลอดภัยมีกล้อง CCTV ทั่วทุกจุดเพื่อความปลอดภัยของชุมชน
- ผู้ช่วยเจ้าพนักงานตำรวจ ๗๐ นาย ครอบคลุมทุกพื้นที่ตลอด ๒๔ ชั่วโมง
- รถกู้ภัย รถตรวจการ รถเคลื่อนที่เร็ว ตลอด ๒๔ ชั่วโมง
- สถานีดับเพลิง ๔ มุมเมือง พร้อมอุปกรณ์ที่ทันสมัย พร้อมใช้และมีประสิทธิภาพตลอด ๒๔ ชั่วโมง
- ฝึกซ้อมป้องกันสาธารณภัยทุก ๓ เดือน เพื่อให้กำลังพลพร้อมปฏิบัติงานได้ตลอดเวลา
- ดำเนินการโครงการบ้านสุขภาพ “โรงพยาบาลหมื่นเตียง” ใช้บ้านผู้ป่วยเป็น สถานพยาบาลในการบำบัดพักฟื้น จัดเตียงผู้ป่วย วิลแชร์ และอุปกรณ์ทางการแพทย์ ให้ผู้มีรายได้ น้อยยืมใช้ จัดหมอ พยาบาล อสม. ไปตรวจเยี่ยม ตามความจำเป็น แบ่งเบาความแออัดโรงพยาบาล ศูนย์ตรัง อำนวยความสะดวกแก่ผู้ป่วย ผู้ดูแลไม่ต้องเสียเวลาเสียโอกาสในการทำงาน สามารถดำเนิน ชีวิตและประกอบอาชีพตามปกติ สร้างสัมพันธภาพที่ดีในครอบครัว จัดให้มีแพทย์ประจำใน ศูนย์บริการสาธารณสุข เพื่อบริการด้านการตรวจรักษาพยาบาล เน้นด้านเวชกรรมสังคม อายุรกรรม อัมพฤกษ์ อัมพาตโรคความดันโลหิต เบาหวาน เพื่ออำนวยความสะดวก รวดเร็ว แก่พี่น้องประชาชน นครตรัง ปรับปรุงยกระดับศูนย์บริการสาธารณสุขเป็นโรงพยาบาล หรือสถานบริการตรวจ รักษาพยาบาล ขนาด ๑๐-๓๐ เตียง ในอนาคต
- จัดให้มีครุภัณฑ์วิทยาศาสตร์หรือการแพทย์ ตลอดถึงวัสดุอุปกรณ์ที่จำเป็นต่อการตรวจ รักษาพยาบาล
- จัดให้มีรถฉุกเฉิน ๒๔ ชั่วโมง Ambulance เพื่อบริการรับ - ส่งผู้ป่วย กรณีรับตัวจากที่ อยู่อาศัยมายังสถานพยาบาล และส่งกลับบ้าน ตลอดจนการส่งต่อกรณีต้องเข้ารับการรักษาต่อที่ โรงพยาบาลศูนย์ตรัง และสถานพยาบาลใกล้เคียงอื่น ๆ
- จัดให้มีโครงการเฝ้าระวังสุขภาพ ภายใต้แนวคิด “คนนครตรัง สุขภาพดีถ้วนหน้า” โดยตรวจสุขภาพฟรีทุกปี สำหรับผู้มีอายุ ๔๐ ปีขึ้นไป อย่างน้อยปีละ ๑ ครั้ง เพื่อเป็นการแก้ปัญหา สุขภาพที่ต้นเหตุ ลดงบประมาณที่สูญเสียไปกับการรักษาพยาบาลที่ปลายเหตุ
- ปรับปรุง ดูแล รักษาความสะดวก ตลาดสดของเทศบาล อย่างสม่ำเสมอ ถูกหลัก อนามัยเพื่อไม่ให้เกิดกลิ่นเหม็น และกำจัดสัตว์ที่เป็นพาหนะนำโรคทุกชนิด รวมทั้งให้มีการระบาย ถ่ายเทอากาศที่ดี มีแสงสว่างที่เพียงพอ ตลอดจนการจัดการจราจรให้มีความคล่องตัวมากยิ่งขึ้น
- เงินอุดหนุนเบี้ยยังชีพคนชรา คนพิการ จ่ายตรงเวลา รวมทั้งจัดสรรเงินสำรองจ่าย เป็นเงินยืมทดลอง จ่ายกรณีเงินอุดหนุนไม่ได้รับตามกำหนดหรือล่าช้า

- ให้การสงเคราะห์ผู้ทุกข์ยาก คนชรา คนพิการ คนเร่ร่อนในเขตเทศบาล เกี่ยวกับ สิ่งของอุปโภค บริโภค และนำส่งตัวไปยังสถานสงเคราะห์ของรัฐ

ด้านที่ ๕ ด้านกีฬาและนันทนาการ

ส่งเสริมสนับสนุนการดำเนินงานด้านกีฬา นันทนาการ กิจกรรมเด็กและเยาวชน เพื่อให้บริการแก่เด็ก เยาวชน และประชาชนทั่วไป อย่างหลากหลาย เพียงพอ และมีประสิทธิภาพ ภายใต้ แนวคิด “นครตั้งเมืองกีฬาและสุขภาพ เมืองศิลปะ วัฒนธรรม และประเพณี”

- สนับสนุนเยาวชนในนครตั้ง ให้สนใจกีฬา จัดให้มีการฝึกอบรมและแข่งขันอย่าง ต่อเนื่อง เพื่อให้ให้นักกีฬานครตั้งสู่ทีมชาติและอาชีพ เพื่อยกระดับนักกีฬาจังหวัดตั้งให้มีชื่อเสียง
- ปรับปรุงและจัดสร้างสนามฟุตบอลที่ทันสมัยและมาตรฐานเพิ่มขึ้นอีก ๒ สนาม เพื่อบริการ ที่เท่าเทียม
- สนับสนุนให้มีการจัดการประกวดและแข่งขันกีฬาในทัวร์นาเมนต์ใหญ่ ๆ ระดับชาติ และระดับโลกในเทศบาลนครตั้ง
- จัดให้มีศูนย์กีฬาในร่มที่ใหญ่ที่สุดในภาคใต้ สนามกีฬาอย่างหลากหลายครอบคลุมชนิด กีฬาและสถานที่ ออกกำลังกายอย่างเพียงพอ
- บริการด้านวิทยาศาสตร์การกีฬา เพื่อดูแลสวัสดิภาพและสุขภาพของนักกีฬา
- บริการศูนย์ฟิตเนสกลางแจ้ง Fitness ศูนย์เสริมสร้างสมรรถภาพทางกาย เพื่อเป็นที่ รวมของอุปกรณ์ สำหรับการออกกำลังกายที่มีมาตรฐาน ในหลากหลายรูปแบบ รวมถึงลานแอโรบิค สนามเบตอง ตามความต้องการของชุมชน
- จัดให้มีศูนย์ฝึกกีฬา ที่มีการบริหารจัดการอย่างมืออาชีพ โดยใช้ผู้ฝึกสอน นักกีฬา ระดับชาติ อาทิ นครตั้งฟุตบอล อเคเดมี นครตั้งบาสเก็ตบอลคลับ เป็นต้น
- จัดให้มีลานภูมิปัญญาท้องถิ่น ลานวัฒนธรรม ลานศิลป์ ลานดนตรี ลีลาศ ในสวนสาธารณะ และบนถนนคนเดิน พร้อมทั้งขยายพื้นที่ถนนคนเดินเพื่อรองรับกิจกรรมนันทนาการ โดยมีให้มีผลกระทบกับการจราจร

ด้านที่ ๖ ด้านโครงสร้างพื้นฐานและการพัฒนาเมือง

พัฒนาเมืองนครตั้งอย่างมีอัตลักษณ์ ให้มีความน่าอยู่อย่างยั่งยืน มีระบบสาธารณูปโภค สาธารณูปการกระจายทั่วถึง ครอบคลุม ประชาชนได้รับความสะดวก มีความปลอดภัยในชีวิตและทรัพย์สิน

- ปรับปรุงถนน ตรอก ซอย ทางเท้า คูระบายน้ำ ทั้งระบบให้ครอบคลุมพื้นที่นครตั้ง ให้ ทั่วถึงได้มาตรฐาน สวยงาม และมีประสิทธิภาพ
- ปรับปรุงระบบจราจรให้มีความคล่องตัว กำหนดเครื่องหมายจราจร มีป้ายแนะนำการ เดินทาง ป้ายสถานที่ อำนวยความสะดวกแก่นักท่องเที่ยวและผู้มาเยือน
- ขยายพื้นที่ผิวถนน ปรับปรุงระบบการเดินรถ เพื่อความปลอดภัย อำนวยความสะดวก สำหรับนักท่องเที่ยวและประชาชนในการเดินทางและเยี่ยมชม สถานที่สำคัญและแหล่งท่องเที่ยวในนครตั้ง
- ขยาย ปรับปรุงระบบไฟฟ้า แสงสว่าง และขยายเขตระบบประปา อย่างทั่วถึง
- ดำเนินการขุดลอกคลองสายหลัก พร้อมทั้งลอกคูระบายน้ำทุกสาย เพื่อให้การระบาย น้ำเต็มประสิทธิภาพ เป็นการป้องกันน้ำท่วม ลมมลภาวะ โดยการเชื่อมต่อกับระบบน้ำเสียอย่าง ครอบคลุม

งานวิชาการวางแผนและส่งเสริมการท่องเที่ยว

รวม 200,000 บาท

งบดำเนินงาน

รวม 200,000 บาท

ค่าใช้จ่าย

รวม 200,000 บาท

รายจ่ายเกี่ยวเนื่องกับการปฏิบัติราชการที่ไม่เข้าลักษณะรายจ่ายหมวดอื่นๆ

โครงการส่งเสริมพัฒนาการท่องเที่ยว

จำนวน 200,000 บาท

เพื่อจ่ายเป็นค่าใช้จ่ายในการส่งเสริมพัฒนาการท่องเที่ยว จัดประชุม
อบรม สัมมนา อบรมให้ความรู้ด้านภาษาอังกฤษ เพื่อการบริการแก่ผู้
ประกอบการด้านการท่องเที่ยว สัมมนาผู้มีส่วนเกี่ยวข้องด้านการท่องเที่ยว
ในจังหวัดตรัง จัดทำสื่อประชาสัมพันธ์ สำหรับจ่ายเป็นค่าใช้จ่าย
ในพิธีเปิด-ปิด ค่าพาหนะเดินทาง ค่าเช่าที่พัก ค่าวัสดุอุปกรณ์
ค่าอาหาร ค่าอาหารว่างและเครื่องดื่ม ค่าสมนาคุณวิทยากร
ค่าจ้างเหมาบริการ ค่าจัดทำเอกสาร แผ่นพับ สิ่งพิมพ์
ค่าตกแต่งสถานที่ ค่าของขวัญของรางวัลของที่ระลึก
ค่าจัดทำคู่มือ ไปสเตอร์ แผ่นพับ แหล่งท่องเที่ยวภายในเขต
เทศบาลนครตรัง จังหวัดตรัง และค่าใช้จ่ายอื่นที่เกี่ยวข้อง
ในการดำเนินงานโครงการ ฯลฯ ปรากฏในแผนพัฒนาท้องถิ่นสี่ปี
(พ.ศ.2561-2564) หน้า 226 (สำนักปลัดเทศบาล)

โครงการส่งเสริมพัฒนาการท่องเที่ยว

๑. ชื่อโครงการ โครงการส่งเสริมพัฒนาการท่องเที่ยว (โครงการศูนย์ข้อมูลสำหรับบริการนักท่องเที่ยว เทศบาลนครตรัง)

๒. หลักการและเหตุผล

เทศบาลนครตรังเป็นองค์กรหนึ่งซึ่งให้ความสำคัญและให้การสนับสนุน ส่งเสริม การท่องเที่ยว ของเมืองตรังมาอย่างต่อเนื่อง ดังสโลแกน นครตรัง คือ ห้องรับแขกของชาวตรัง โดยมีการเตรียมความพร้อม ในทุกๆด้าน เพื่อรองรับการเยือนของนักท่องเที่ยวให้มีความปลอดภัย และ เพิ่มความสะดวกมากยิ่งขึ้น

ดังนั้น งานส่งเสริมการท่องเที่ยว ฝ่ายอำนวยการ สำนักปลัดเทศบาล จึงได้จัดทำโครงการ ส่งเสริมพัฒนาการท่องเที่ยว (โครงการศูนย์ข้อมูลสำหรับบริการนักท่องเที่ยว เทศบาลนครตรัง) เพื่อเป็นจุด บริการจุดหนึ่งในการอำนวยความสะดวกให้กับนักท่องเที่ยวทั้งในประเทศและต่างประเทศ ในการรับข้อมูล และ ช่วยเหลือเบื้องต้น และยังเป็นการต่อยอดการท่องเที่ยวในพื้นที่ให้เข้มแข็ง ด้วยการร่วมมือกับหน่วยงาน ท้องถิ่น ชุมชน เยาวชน บุคลากรดำเนินงานจนนำไปสู่การเรียนรู้ สร้างงาน สร้างรายได้ให้กับท้องถิ่นต่อไป

๓. วัตถุประสงค์

- ๑) เพื่อประชาสัมพันธ์การท่องเที่ยวในเขตเทศบาลนครตรังและจังหวัดตรัง
- ๒) เพื่ออำนวยความสะดวกแก่นักท่องเที่ยวและประชาชน
- ๓) เพื่อพัฒนาศักยภาพด้านการท่องเที่ยวของเทศบาลนครตรัง
- ๔) เพื่อรองรับการบริการนักท่องเที่ยวและประชาชนที่เข้ามาในจังหวัดตรังมากยิ่งขึ้น

๔. กลุ่มเป้าหมาย

ประชาชนทั่วไป นักท่องเที่ยวทั้งชาวไทยและชาวต่างชาติ นักเรียน นักศึกษา

๕. วิธีดำเนินการ

- ๑) เสนอโครงการเพื่อพิจารณาอนุมัติ
- ๒) แจกแจงความประสงค์จัดซื้อจัดจ้างตามโครงการ
- ๓) ดำเนินงานตามโครงการ
- ๔) สรุปและประเมินผลการดำเนินงาน

๖. ประเภทกิจกรรม

- ๑) จัดและตกแต่งสถานที่เป็นจุดบริการนักท่องเที่ยว

๗. ระยะเวลาดำเนินการ

- - ระหว่างวันที่ ๑๒ - ๓๑ มีนาคม ๒๕๖๑

๘. สถานที่ดำเนินการ

- ณ บริเวณห้องโถงสำนักงานเทศบาลนครตรัง ถนน วิเศษกุล ตำบลทับเที่ยง อำเภอเมือง จังหวัดตรัง

๙. งบประมาณ

- จ่ายจากงบประมาณรายจ่ายประจำปี ๒๕๖๑ สำนักปลัดเทศบาล งานวิชาการวางแผนและส่งเสริมการท่องเที่ยว ค่าใช้จ่ายโครงการส่งเสริมพัฒนาการท่องเที่ยว ตั้งไว้ ๒๐๐,๐๐๐ บาท โดยเบิกจ่าย เป็นเงิน ๕๕,๐๐๐ บาท (ห้าหมื่นห้าพันบาทถ้วน) เป็นค่าใช้จ่าย ดังนี้

ค่าใช้จ่าย

- ค่าจ้างเหมาตกแต่งสถานที่ เช่น ป้ายประชาสัมพันธ์จุดบริการนักท่องเที่ยว
จุดสำหรับเจ้าหน้าที่รับบริการ ที่วางแผ่นพับประชาสัมพันธ์ เป็นเงิน ๕๐,๐๐๐ บาท

ค่าวัสดุ

- ค่าถ่ายเอกสาร ค่าพิมพ์เอกสารและสิ่งตีพิมพ์ เป็นเงิน ๒,๐๐๐ บาท
- ค่าวัสดุ เครื่องเขียน และอุปกรณ์ เป็นเงิน ๑,๐๐๐ บาท
- ค่าใช้จ่ายอื่นๆที่เกี่ยวข้องกับโครงการ เป็นเงิน ๒,๐๐๐ บาท

รวมเป็นเงิน ๕๕,๐๐๐ บาท
(ห้าหมื่นห้าพันบาทถ้วน)

**หมายเหตุ...ให้ทุกรายการสามารถถัวเฉลี่ยจ่ายกันได้

๑๐. ผู้รับผิดชอบโครงการ

- งานส่งเสริมการท่องเที่ยว ฝ่ายอำนวยการ สำนักปลัดเทศบาลนครตรัง

๑๑. ผลที่คาดว่าจะได้รับ

- ๑) นักท่องเที่ยวและประชาชนทั่วไป รู้จักสถานที่ท่องเที่ยวในเขตเทศบาลนครตรังยิ่งขึ้น
- ๒) รองรับและอำนวยความสะดวกแก่นักท่องเที่ยวและประชาชน

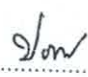
(ลงชื่อ)..........ผู้เขียนโครงการ
(นางสาวปภาดา สงสุด)
ผู้ช่วยเจ้าพนักงานส่งเสริมการท่องเที่ยว

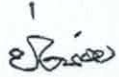
(ลงชื่อ)..........ผู้เสนอโครงการ
(นางช่อน้อย เพ็ชรประสิทธิ์)
หัวหน้าฝ่ายอำนวยการ รักษาการแทน
หัวหน้าสำนักปลัดเทศบาล

(ลงชื่อ)..........ผู้พิจารณาโครงการ
(นายวัลลภ ช่วยบำรุง)
ปลัดเทศบาลนครตรัง

(ลงชื่อ)..........ผู้อนุมัติโครงการ

โครงการส่งเสริมพัฒนาการท่องเที่ยว
(โครงการปั่นเที่ยวเมือง “ทับเที่ยง” ห้ามพลาด)

๑. ชื่อโครงการ : โครงการส่งเสริมพัฒนาการท่องเที่ยว (โครงการปั่นเที่ยวเมือง “ทับเที่ยง” ห้ามพลาด)

๒. หลักการและเหตุผล

การท่องเที่ยวสร้างรายได้ให้แก่ประเทศไทยจำนวนมาก ในปี ๒๕๖๐ ประเทศไทยมีรายได้จากการท่องเที่ยวทั้งนักท่องเที่ยวต่างชาติและนักท่องเที่ยวในประเทศอยู่ที่ประมาณ ๑,๘๒๔,๐๔๒.๓๕ ล้านบาท มีการขยายตัวร้อยละ ๘.๗๗ เมื่อเทียบกับปีก่อนหน้า โดยมีการกระจายรายได้สู่ภูมิภาคต่างๆ รวมเป็น ๒.๗๕๔ ล้านล้านบาท ซึ่งภาพรวมของการท่องเที่ยวในจังหวัดตรังในปีที่ผ่านมา มีนักท่องเที่ยวเดินทางเข้าท่องเที่ยว จำนวน ๑,๔๖๕,๘๑๑ คน แบ่งเป็น นักท่องเที่ยวชาวไทย จำนวน ๑,๒๘๐,๕๙๙ คน และนักท่องเที่ยวชาวต่างชาติ จำนวน ๑๘๕,๒๑๒ คน สร้างรายได้ ๘,๒๑๔ ล้านบาท เมืองทับเที่ยงเป็นอีกย่านแหล่งท่องเที่ยวที่สำคัญของจังหวัดตรัง ตั้งอยู่ในเขตเทศบาลนครตรัง เป็นเมืองเก่าที่มีประวัติศาสตร์ยาวนานกว่า ๒๐๐ ปี มีสถาปัตยกรรมที่มีรูปแบบเฉพาะอันเกิดจากการผสมผสานกันของศิลปะและวัฒนธรรมในอดีตจนถึงปัจจุบัน ทำให้เมืองทับเที่ยงมีความสวยงามทั้งสถานที่ วัฒนธรรม และประวัติศาสตร์

เทศบาลนครตรังเป็นหน่วยงานที่ให้ความสำคัญในการสนับสนุนและส่งเสริมการท่องเที่ยวของเมืองตรังมาโดยตลอด มุ่งเน้นการพัฒนาที่ยั่งยืนของประเทศ สร้างเศรษฐกิจระดับฐานรากให้มีความเข้มแข็งและเพิ่มประสิทธิภาพในการบริหารจัดการท่องเที่ยวในทุกๆ ระดับ อีกทั้งบูรณาการความร่วมมือเพื่อยกระดับการท่องเที่ยวของจังหวัดตรังให้เป็นแหล่งท่องเที่ยวเชิงคุณภาพ ประกอบกับพื้นที่ในเมืองทับเที่ยงของเขตเทศบาลนครตรังมีสถานที่ท่องเที่ยวที่มีความหลากหลาย เทศบาลนครตรังจึงมีแนวคิดในการประชาสัมพันธ์สถานที่ห้ามพลาดเมื่อมาเยือนเมืองทับเที่ยง จึงเป็นจุดเริ่มต้นของโครงการ **ปั่นเที่ยวเมือง “ทับเที่ยง” ห้ามพลาด** โดยจัดกิจกรรมปั่นจักรยาน พาเที่ยวชมสถานที่ท่องเที่ยวเป็นโครงการที่มุ่งเน้นการท่องเที่ยวแบบเชื่อมโยงกัน จำนวน ๕ แห่ง ในเขตเทศบาลตรัง ได้แก่ ๑. หอนาฬิกา เทศบาลนครตรัง ๒. ย่านตึกซิโนโปรตุกีส ๓. อนุสาวรีย์พระยารัษฎานุประดิษฐ์ ๔. ศาลเจ้าท่ามก่งเยี่ย ๕. จวนผู้ว่าราชการจังหวัดตรัง

๓. วัตถุประสงค์

- ๑) เพื่อประชาสัมพันธ์การท่องเที่ยวในเขตเทศบาลนครตรังและจังหวัดตรัง เป็นที่รู้จักยิ่งขึ้น
- ๒) เพื่อรองรับการบริการนักท่องเที่ยวและประชาชนที่เข้ามาในจังหวัดตรัง
- ๓) เพื่อเชิญชวนนักท่องเที่ยวที่รักการปั่นจักรยานมาร่วมกิจกรรม
- ๔) เพื่อรณรงค์ให้นักเรียน นักศึกษา ประชาชน ในเขตเทศบาลหันมาใช้จักรยานในชีวิตประจำวัน ซึ่งเป็นการส่งเสริมสุขภาพของตนเองและหันมาใส่ใจต่อสิ่งแวดล้อมมากขึ้น

๔. กลุ่มเป้าหมาย

ประชาชนทั่วไป เด็กและเยาวชน ชุมชน ชมรมจักรยาน จำนวน ๑๕๐ คน

๕. วิธีดำเนินการ

- ๑) เสนอโครงการเพื่อพิจารณาอนุมัติ
- ๒) ประชุมจัดเตรียมงาน
- ๓) แจ้งความประสงค์จัดซื้อจัดจ้างตามโครงการ
- ๔) ดำเนินงานตามโครงการ
- ๕) สรุปและประเมินผลการดำเนินงาน

๖. ประเภทกิจกรรม

- ๑) จัดและตกแต่งสถานที่ ๕ จุด สำหรับเป็นจุดเช็คอิน (ตามโครงการ)
- ๒) จัดพิธีเปิดโครงการและขบวนจักรยาน
- ๓) รับฟังการบรรยายสรุปการท่องเที่ยวในเขตเทศบาลนครตรัง

๗. ระยะเวลาดำเนินการ

จัดกิจกรรมในวันที่ ๑๘ สิงหาคม ๒๕๖๑

๘. สถานที่ดำเนินการ

- สถานที่ท่องเที่ยว จำนวน ๕ แห่ง ในเขตเทศบาลนครตรัง

๙. งบประมาณ

- จ่ายจากงบประมาณรายจ่ายประจำปี ๒๕๖๑ สำนักปลัดเทศบาล งานวิชาการวางแผนและส่งเสริมการท่องเที่ยว ค่าใช้จ่ายโครงการส่งเสริมพัฒนาการท่องเที่ยว ตั้งไว้ ๒๐๐,๐๐๐ บาท โดยเบิกจ่าย เป็นเงิน ๙๑,๗๐๐ บาท (เก้าหมื่นหนึ่งพันเจ็ดร้อยบาทถ้วน) เป็นค่าใช้จ่าย ดังนี้

ค่าใช้สอย

- ค่าอาหารว่างและเครื่องดื่มสำหรับผู้เข้าร่วมกิจกรรมและเจ้าหน้าที่ที่เกี่ยวข้อง จำนวน ๑๘๐ คน คนละ ๒๕ บาท/คน เป็นเงิน ๔,๕๐๐ บาท
- ค่าอาหารมื้อกลางวันและเครื่องดื่มสำหรับผู้เข้าร่วมกิจกรรมและเจ้าหน้าที่ที่เกี่ยวข้อง จำนวน ๑๘๐ คน คนละ ๗๕ บาท/คน เป็นเงิน ๑๓,๕๐๐ บาท
- ค่าจ้างเหมาจัดทำสื่อประชาสัมพันธ์และตกแต่งสถานที่สำหรับพิธีเปิดฯ ประกอบด้วย
ป้ายพลาสติกพร้อมติดตั้งในแหล่งท่องเที่ยว ๕ แห่ง
ซุ้มเปิดงาน จำนวน ๑ ซุ้ม
ป้ายโฟมบอร์ด ฉากถ่ายรูป ไม่น้อยกว่า ๕ ชั้น
ป้ายไว้นิล จำนวน ๒ ชั้น เป็นเงิน ๖๕,๗๐๐ บาท

ค่าวัสดุ

- ค่าถ่ายเอกสาร เป็นเงิน ๑,๕๐๐ บาท
- ค่าวัสดุ เครื่องเขียน และอุปกรณ์ เป็นเงิน ๑,๕๐๐ บาท
- ค่าใช้จ่ายอื่นๆที่เกี่ยวข้องกับโครงการ เป็นเงิน ๕,๐๐๐ บาท

รวมเป็นเงิน

๙๑,๗๐๐ บาท

**หมายเหตุ...ให้ทุกรายการสามารถถัวเฉลี่ยจ่ายกันได้

๑๐. ผู้รับผิดชอบโครงการ

- งานส่งเสริมการท่องเที่ยว ฝ่ายอำนวยการ สำนักปลัดเทศบาลนครตรัง

๑๑. ผลที่คาดว่าจะได้รับ

- ๑) นักท่องเที่ยวและประชาชน รู้จักสถานที่ท่องเที่ยวในเขตเทศบาลนครตรังยิ่งขึ้น
- ๒) รองรับและอำนวยความสะดวกแก่นักท่องเที่ยวและประชาชน

(ลงชื่อ).....ผู้เขียนโครงการ

(นางสาวปาไลตา พรรณรัตน์)

นักพัฒนาการท่องเที่ยวปฏิบัติการ

(ลงชื่อ).....ผู้เสนอโครงการ

(นางช่อน้อย เพ็ชรประสิทธิ์)

หัวหน้าฝ่ายอำนวยการ

(ลงชื่อ).....ผู้พิจารณาโครงการ

(นายวัลลภ ช่วยบำรุง)

ปลัดเทศบาลนครตรัง

(ลงชื่อ).....ผู้เห็นชอบโครงการ

(นายแพทย์รักษ์ บุญเจริญ)

รองนายกเทศมนตรีนครตรัง รักษาการแทน

นายกเทศมนตรีนครตรัง